EL DIARIO PALENTINO

EL DIA DE PALENCIA

Fundado en 1882 y 1890

N.º REFUNDIDO 5.396

TELEFONOS
1526 IMPRENTA
1353 REDACCIÓN
2006 ADMINISTRACIÓN

Depósito Legal P—2—1958

DIRECCIONES
DIRECCIÓN Y TALLERES: MAYOR, 147-151
APARTADO DE CORREOS, 17

(Franqueo concertado)

MARTES 12 AGOSTO 1958

EDICION MADRUGADA
1'20 pts

Una película española galardonada en el festival de Locarno

Locarno (Suiza), 11.—El premio cinematográfico de la Asociación Internacional de la Prensa de Cine, ha sido concedido a la película española «El pisito», en el festival de Locarno.

El jurado internacional del Festival concedió el primer premio, el «antifaz de oro», a la película norteamericana «Ten North Frederic».

Fuertes tormentas en Inglaterra

Nottingham (Inglaterra), 11. — El intenso calor de los pasados días ha provocado fuertes tormentas en esta zona de Inglaterra, que han causado la muerte a tres personas por lo menos y daños materiales considerables.

La primera víctima fué una señora de 67 años de edad, que resultó electrocutada cuando su casa quedó inundada por las aguas, mientras estaba cocinando en un infiernillo eléctrico.

Los ministros que asistieron al Consejo celebrado por el Gobierno en San Sebastián

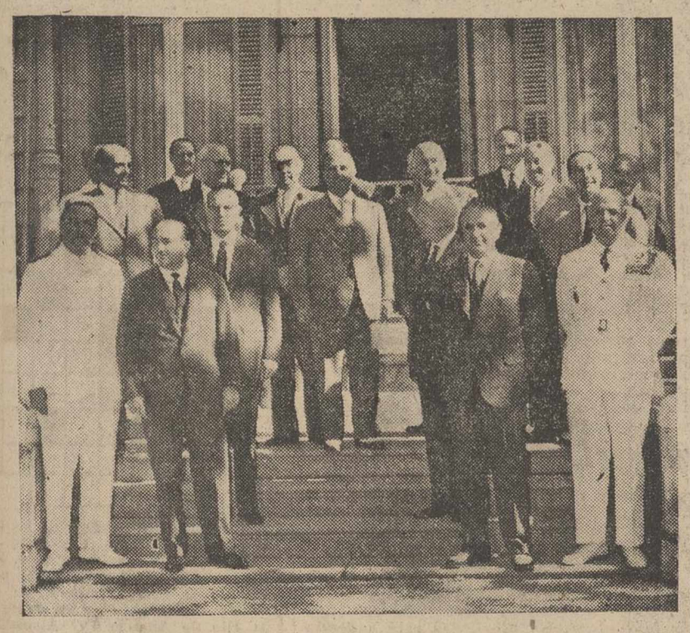

San Sebastián.—S. E. el Jefe del Estado, con los miembros del Gobierno, a la puerta del Palacio de Ayete, momentos antes de la reunión del Consejo de Ministros.—(Foto Cifra Gráfica)

Norteamérica a punto de retirar de El Líbano un batallón de "marines"

Jruschof ha escrito otra carta a Mac Millan con nuevas propuestas sobre la conferencia de «alto nivel»

Inglaterra intenta establecer un puente aéreo con Jordania sobre el territorio israelí

Wáshington, 11.—Circulan insistentes rumores en esta capital, según los cuales Norteamérica está a punto de retirar de El Líbano un batallón de infantería de Marina («marines»), compuesto por mil ochocientos hombres.

El Departamento no ha hecho ningún comentario.—Efe.

NUEVA PROPUESTA DE JRUSCHOF

Londres, (Urgente), 11.—El jefe del Gobierno soviético, Nikita Jruschof, ha enviado una nueva nota al primer ministro británico, Harold Mac Millan, según revela el Foreing Office.

No se conocen detalles de la nota soviética, pero se cree que el documento no contiene nuevas propuestas sobre una conferencia de «alto nivel».

La nota rusa es la contestación a la carta enviada por Mac Millan a Moscú el pasado jueves, en la qué acusaba a Jruschof de haberse vuelto atrás cuando ya se había llegado a un acuerdo sobre la reunión en la «cumbre».

Fuentes informadas dicen que Jruschof rechaza las acusaciones británicas, y, a su vez, acusa al Occidente de ser culpable del fracaso de la conferencia de «alto nivel».—Efe.

INGLATERRA TRATA DE ESTABLECER UN PUENTE AEREO CON JORDANIA

Londres, 11. (Urgente).—Inglaterra se dispone a realizar importantes gestiones para restablecer el puente aéreo con Jordania, sobre el espacio aéreo de Israel.

El Gobierno tiene la intención de pedir permiso al Gobierno israelí para que aviones ingleses vuelen sobre este territorio hasta Jordania. El tema principal de las conversaciones que sostiene en Londres la ministro israelí de Asuntos Exteriores, Golda Meir (llegó el domingo por la mañana a las nueve y diez), con los miembros del Gobierno inglés es este asunto.—Efe.

GOLDA MEIR, EN LONDRES

Londres, 11.—La ministro israelí de Asuntos Exteriores, señora Golda Meir, ha llegado a Londres, por vía aérea, procedente de Roma, con el fin de discutir la situación en el Oriente Medio con altos funcionarios del Gobierno británico.

La señora Meir declaró a los periodistas que el primer objetivo de Israel y Gran Bretaña es obtener la paz y la tranquilidad en el Oriente Medio.—Efe.

O LUCHAR A MUERTE O NEGOCIAR

Londres, 11.—Inglaterra debe luchar hasta la muerte contra el nacionalismo árabe o negociar con él. En estos términos se ha expresado el ex secretario de Estado para Asuntos Exteriores, Anthony Hutting, en unas declaraciones hechas ante las cámaras de la televisión comercial.

Añadió que la lucha hasta la muerte convertiría a cada una de las capitales árabes en un nuevo Budapest.—Efe.

NASSER, INVITADO A VISITAR ITALIA

Roma, 11.—Italia se ha ofrecido a invitar al presidente de la República Arabe Unida, Gamal Abdel Nasser para que visite Roma, a cambio de «algún rasgo de buena voluntad» hacia el Occidente, según anuncia el diario «Il Tempo».

Añade el periódico que las negociaciones para que Nasser visite Italia se han venido organizando desde hace algún tiempo, a pesar de las declaraciones oficiales en el sentido de que «no se habían tomado nuevas iniciativas» al respecto.—Efe.

MENSAJE DE JRUSCHOF A LA ARABIA SAUDI

El Cairo, 11.—El periódico «Al Ahram» informa que el jefe del Gobierno soviético, Jruschof, ha enviado un mensaje sobre el Oriente Medio al primer ministro de la Arabia Saudí, Príncipe Faisal.

El periódico añade que el mensaje, entregado en la embajada Saudí en El Cairo, pide el apoyo de la Arabia para la retirada de las tropas anglonorteamericanas de Jordania y El Líbano.—Efe.

MURPHY EN PARIS

París, 11.—El subsecretario norteamericano de Estado, Robert Murphy, ha llegado a esta capital, por vía aérea, a las once y cuarto de la mañana, procedente de Londres.

ULTIMA FASE

París, 11.—El subsecretario de Estado norteamericano Robert G. Murphy llega hoy a París para celebrar una última fase de conversaciones en su misión de paz en el Oriente Medio.

Sus conversaciones en esta ciudad serán meramente explicativas y en los medios competentes se dice que esta noche se entrevistará con el ministro de Asuntos Exteriores Maurice Couve de Murville para darle cuenta de las conversaciones celebradas durante las pasadas semanas en el Oriente Medio.

Murphy explicará también a Murville por qué la intervención francesa en la crisis de El Líbano hubiera sido inoportuna.—Efe.

El "Nautilus", réplica al "Sputnik" soviético

Londres, 11.—El capitán del submarino «Nautilus» ha declarado a su llegada a esta ciudad que el principal inspirador del histórico viaje del submarino, ha sido el propio presidente Eisenhower.

Añadió que el «Nautilus» se encuentra actualmente sumergido al Oeste de Bishop Reck. «Desde el avión —dijo— he hablado con la tripulación por radio y les he expresado la reacción que ha producido el viaje». Como ejemplo les he leído el mensaje enviado por el almirante Granfoldt, comandante en jefe de la flota de submarinos norteamericanos, en el que dice que la tripulación del «Nautilus» ha dado la réplica al Sputnik soviético.—Efe.

La hazaña del «Nautilus»

El primer submarino de propulsión atómica que ha cruzado los hielos del Polo Norte

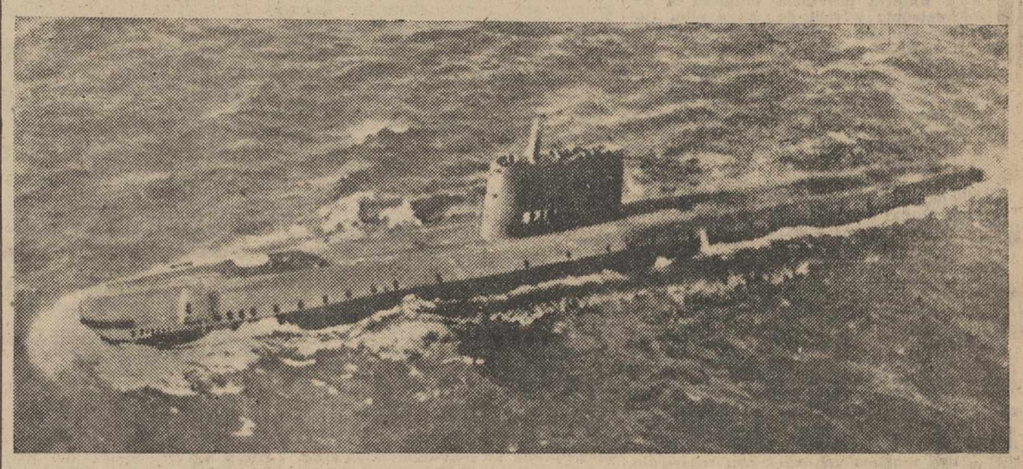

El 6 de abril de 1909, el comandante Peary escribió en su diario: «¡El Polo, al fin; el precio de tres siglos de esfuerzos! ¡Mi sueño de más de veinte años!». El 9 recorrió un área de ocho millas en todas direcciones para asegurarse de haber pasado por el sitio donde se confunden los cuatro puntos cardinales. Debajo de sus pies, el hielo, el mar, la Tierra entera. A su alrededor, los fantasmas de los exploradores fracasados, muertos en la empresa, nadie sabe bien cuántos. Ahora, un submarino norteamericano de propulsión atómica, el primero de la serie, el «SSN-571 Nautilus», acaba de convertir en realidad el sueño de G. L. Pesce, quien profetizó que la vía submarina sería la más a propósito para las expediciones polares. Entrando por el estrecho de Behring, entre Alaska y Siberia, el «Nautilus» ha cruzado en un viaje de maravilla y de riesgo increíble el Océano Glacial Artico, yendo a salir entre Groenlandia y la isla de Spitzberg. Hazaña extraordinaria la de este barco bajo los hielos movibles, mandado por el capitán de fragata Andersoa, último héroe de los descubrimientos geográficos

Sanz Orrio, en Vitoria

Subsidios en la Agricultura

Vitoria, 10.— Procedente de San Sebastián, llegó a Vitoria el ministro de Trabajo don Fermín Sanz Orrio, con objeto de presenciar la firma del convenio entre la Diputación Foral de Alava y el Instituto Nacional de Previsión, representada aquella por su presidente, señor Aranegui, y el Instituto por su delegado general don Luis Jordana de Pozas, para el régimen especial de subsidios en Alava, en la agricultura.

Antes de la firma, el señor Aranegui, pronunció unas palabras para hacer resaltar que a este acto se le había querido dar la máxima solemnidad y de ahí que estuviese presidiéndolo el ministro de Trabajo.

El señor Jordana de Pozas dijo unas palabras para congratularse de que se hubiera llegado a una inteligencia entre la representación del Estado y la provincia de Alava por medio de una fórmula que ha allanado el camino de esta solución y que supone para los trabajadores del campo una seguridad del percibo de estas ayudas, de las que, si bien de momento se exluye de ellas el Seguro de Enfermedad, se estudia la posibilidad de que muy pronto puedan igualmente disfrutar de estos beneficios.

El ministro de Trabajo felicitó a la Diputación y el Instituto Nacional de Previsión por haber llegado a este acuerdo mediante la firma del convenio que acababa de efectuarse, felicitación que, sobre todo, correspondía a los agricultores que van a disfrutar de esta clase de mejoras sociales.

Seguidamente, en el salón de fiestas de la Diputación, se obsequió al ministro, al subsecretario del Departamento, don Cristóbal Gracia, y demás personalidades, con un almuerzo al que también concurrieron las primeras autoridades.—Cifra.

La esposa del Caudillo visita el Santuario de Aránzazu

San Sebastián, 11.—La esposa de S. E. el Jefe del Estado, doña Carmen Polo de Franco, se trasladó en la mañana de hoy al santuario de Aránzazu, en el término municipal de Oñate, donde se venera la Patrona de Guipúzcoa, Nuestra Señora de Aránzazu.

Doña Carmen Polo de Franco fué recibida por el Capítulo Provincial de los PP. Franciscanos y por el alcalde de Oñate y a continuación asistió a una misa rezada en la que cantó la capilla musical del Santuario.

A primera hora de la tarde, la esposa del Caudillo regresó a San Sebastián.—Cifra.

El ministro de Comercio en Bilbao

Inauguró ayer tarde, en nombre del Jefe del Estado, la Feria de Muestras

Bilbao, 11.—Llegó a esta capital el Ministro de Comercio, don Alberto Ullastres que en la tarde de hoy, ostentando la representación de Su Excelencia el Jefe del Estado inaugurará la IX Feria de Muestras.

El señor Ullastres fué recibido por el Subsecretario del Departamento y otras personalidades y autoridades y representaciones de Vizcaya. Tras del cumplimiento oficial, el Ministro fué obsequiado con un almuerzo en el Club Marítimo del Abra, ofrecido por la Cámara de Comercio, Industria y Navegación de Bilbao, al que asistieron el Presidente de las Cortes y del Consejo del Reino don Esteban Bilbao; Subsecretarios de Comercio don Faustino García Monco y de Industria don Alejandro Suárez; Directores Generales de Expansión Comercial, don Manuel Quintero y de Industria, señor García Usano; Comisario General de Abastecimientos y Transportes, don Antonio Pérez Ruiz; Subdirector General de Comercio Exterior y Delegado permanente del Ministerio de Comercio en la Feria de Muestras de Bilbao, don Rodolfo Gijón. También concurrieron todas las autoridades provinciales de Vizcaya, numerosas representaciones de la Industria, del Comercio y de las Finanzas y el Presidente de la Feria, el Director General y el Secretario de la misma.

BENDICION E INAUGURACION DE LA FERIA

Bilbao, 11. — El Ministro de Comercio don Alberto Ullastres, ha inaugurado la novena Feria de Muestras de Bilbao. Alrededor de las cinco de la tarde, el Ministro llegó a las proximidades de la Feria, donde se hallaba formada una Compañía del Regimiento de Infantería Garellano, con bandera y música, a la que previamente había pasado revista el Gobernador militar, general Fernández Virto. Dicha Compañía rindió honores al Ministro, que ostentaba la representación de Su Excelencia el Jefe del Estado, y desfiló después ante el Ministro y las autoridades.

El señor Ullastres saludó, una a una, a todas las autoridades que le aguardaban. Entre estas figuraban el presidente de las Cortes, don Esteban Bilbao; el subsecretario de Comercio, señor García Monco; el de Industria, don Alejandro Suárez; el director general de Expansión Comercial, don Manuel Quintero; el director general de Industria, don José García Usano; el Comisario general de Abastecimientos y Transportes, señor Pérez Ruiz; el subdirector general de Comercio Exterior y delegado permanente del Ministerio en la Feria, don Rodolfo Gijón; autoridades de Vizcaya, Obispo coadjutor de Badajoz; presidentes de la Feria y numerosas representaciones de la industria, comercio y finanzas de Vizcaya.

Llegado el Ministro y acompañantes al estrado presidencial de la Feria, el Obispo de Bilbao, doctor Gurpide, bendijo las instalaciones y acto seguido se constituyó la mesa presidencial con el ministro y el presidente de las Cortes, a los que acompañaban todas las personalidades mencionadas.

Esta Feria — comenzó diciendo el señor Ruiz Sabas — esta concebida como un servicio público y esta es la razón de que corporaciones como el Ayuntamiento y la Diputación, hayan sumado sus esfuerzos al empuje magnífico de la Cámara de Industria, Comercio y Navegación y así, todos unidos, hemos podido lograr estas instalaciones.

Finalmente expone su satisfacción del nuevo rango de la Feria bilbaína, que si el año pasado era solo regional, este ha sido elevada a nacional gracias a las atenciones del Ministro de Comercio, por lo que todos se sienten honrados.

Seguidamente habló el presidente de la Cámara de Comercio y a su vez, de la Feria, don Pedro Galíndez.

Hace unas consideraciones sobre lo que fué la iniciación de la segunda etapa de la Feria y lo que es en la actualidad, y dice que para 1959 quedará totalmente terminado el gran pabellón de las máximas ampliaciones de la Feria, que irá adosado al de industria pesada, y que ya está en marcha. Se han cumplido los deseos iniciales de la Feria, es decir, el que tuviera un carácter técnico y comercial a la vez, con muchas transacciones y relaciones.

A continuación se dirige a los industriales y les señala varias sugerencias para futuras exposiciones, para que sus productos destaquen entre todos los concurrentes, con las consiguientes ventajas de expansión. Así, el señor Galíndez, hace una llamada a todos los industriales de las provincias limítrofes y de España, para que se acostumbren a acudir a Bilbao, en la seguridad de que encontrarán grandes novedades.

Habla después de la conveniencia de que los productos regionales y de España sean exportados, para lo que el Ministro de Comercio concede grandes facilidades. Finalmente el señor Galíndez agradeec la presencia del Ministro y el haber concedido a al Feria el carácter de Feria Nacional Monográfica, para las industrias siderúrgicas, metalúrgicas y químicas.

El señor Galíndez, al final de su discurso, pidió al ministro que testimoniase al Caudillo y al Gobierno de España la gratitud y la adhesión de Vizcaya, por tantas concesiones de importancia como viene recibiendo.

A continuación pronunció un discurso el Ministro de Comercio, don Alberto Ullastres, tras el cual el Ministro y las autoridades procedieron a realizar la visita oficial al recinto ferial, declarándolo de este modo inaugurada.—Cifra.

Nuevo Embajador de España en El Cairo

MADRID.—Don José Felipe de Alcover y Sureda, que ha sido nombrado Embajador de España en la República Arabe Unida. El Sr. Alcover, desempeñó últimamente el puesto de Embajador en Rabat, primero que ha tenido España en el Marruecos independiente

(Foto Cifra)

El Marqués de Orellana la Vieja, embajador de España en Karachi

Madrid, 11. — Ha sido designado embajador de España en Karachi, don Pedro Seoane y Diana, Marqués de Orellana la Vieja, que hasta ahora desempeñaba el cargo de consejero de nuestra Embajada en Tokio. Pertenece a la carrera diplomática desde 1930 y ha alcanzado en la misma la categoría de ministro plenipotenciario de tercera clase. Tras haber estado en el Ministerio y en varias épocas en el Consulado general en Tánger y en los Consulados de Nador y Uxda, fué nombrado en 1943 secretario de nuestra representación diplomática en Montevideo. En 1952, fué trasladado al Ministerio, en donde desempeñó el cargo de jefe de cifra y claves. A fines de 1953 fué nombrado consejero de la embajada en Tokio. Durante su permanencia en la capital japonesa, el Marqués de Orellana la Vieja ha representado a España en el Comité Jurídico de la Organización Internacional de Aviación Civil.—Cifra.

Ante la reunión de la Asamblea General de la ONU

Aún existe la posibilidad de asistencia de Eisenhower

Wáshington, 11. — El presidente Eisenhower y el secretario de Estado, Foster Dulles, han estado reunidos durante más de dos horas, trabajando en las propuestas norteamericanas que serán sometidas a la Asamblea General de la ONU en su sesión de urgencia sobre Oriente Medio.

Se espera que Dulles marche a Nueva York mañana. Por otra parte, todavía hay posibilidad de que el presidente asista a la sesión inaugural.—Efe.

FAUZI HACIA NORTEAMERICA

Amsterdam, 11. — El ministro de Asuntos Exteriores de la República Arabe Unida, doctor Mahmud Fauzi, llegó al aeropuerto de Schiphol, en su viaje a Nueva York para tomar parte en la reunión especial de la Asamblea General de las Naciones Unidas.

Fué cumplimentado en el aeropuerto por el embajador de su país en La Haya, Hassan Zaki y el jefe del Protocolo neerlandés, Jonhkeer Van Pankhuys.

Lo mismo que había hecho en El Cairo y en Roma, el doctor Fauzi se negó a contestar a ninguna pregunta de los periodistas. Continuará viaje a Estados Unidos, en un avión de la K. L. M., esta misma noche.—Efe.

SELWYN LLOYD, A NUEVA YORK

Londres, 11. — El secretario británico del Exterior, Selwyn Lloyd, salió en avión para Nueva York, acompañado por sus principales consejeros, para presidir la delegación del Reino Unido en la sesión extraordinaria de la Asamblea General de la ONU.

Poco antes de su partida, a las 20,17, había conferenciado extensamente con el enviado especial de Eisenhower en el Oriente Medio, Robert Murphy, y con la ministro israelí de Asuntos Exteriores, Golda Meir.—Efe.

CONSULTAS DE «MISTER H»

Sede de las Naciones Unidas (Nueva York), 11. — El secretario general de la ONU, Dag Hammarskjold, se ha reunido a las 20 (hora española), con el grupo consultivo para el Líbano, creado el 24 de julio y que componen, a título personal, el brasileño Freitas Valle, el canadiense Ritchis, el cingalés Sir Claude Corea, el colombiano Dr. Araújo, el indio Arthur S. Lall, el noruego Engen y el pakistaní Príncipe Ali Jan.—Efe.

Director General de Energía nuclear

Don José María Otero Navasqués, que ha sido nombrado Director General de Energía Nuclear

(Foto Cifra Gráfica)

Colaboradores de DIARIO - DIA

MAGNICIDIOS

Por ALBERTO INSUA

Hubo que inventar esta palabra «magnicidios» para referirse no sólo a los emperadores y reyes que caen asesinados, sino también a los príncipes, presidentes de repúblicas y jefes de gobierno que sufren el mismo género de muerte. Sin remontarse más allá de un siglo, compuesto por la segunda mitad del XIX y lo que va del XX, los magnificios han sido tantos que su enumeración y la descripción de las circunstancias en que se perpetraron exigirían un volumen.

En ese período cayeron en España, víctimas del fanatismo político o del anarquismo cuatro presidentes del Consejo: Prim, Cánovas, Canalejas y Dato, y deben considerarse como magnicidios los asesinatos por los rojos de don José Calvo Sotelo y varios jefes militares.

En Rusia, en 1877, cayó el zar Alejandro II bajo las bombas de los nihilistas —y en 1918 fué ejecutada por los bolcheviques toda la familia imperial. Antes se registraron los asesinatos de la Emperatriz Isabel de Austria Hungría, del Rey Carlos de Portugal y el Príncipe Heredero, de Humberto I de Italia y del Archiduque Fernando y su esposa en Sarajevo.

Escribo de memoria, sin atenerme a un orden cronológico y geográfico. En Norteamérica se registran los asesinatos de dos Presidentes: Lincoln y Mac Kinlay; en Méjico no recuerdo si cuatro o cinco jefes de Estado. La racha sigue hasta nuestros días, en la América Central y la del Sur. En Francia, caen dos Presidentes de la Tercera República, Sadi Carnot y Paul Doumer, se frustra el asesinato de Clemenceau, se consuma el del «leader» socialista Jaurés y en Marsella el del joven rey de Yugoeslavia Alejandro y el ministro Bartroux.

En Alemania sucumbe de muerte airada el canciller Dollfuss, en Italia, el gran Mussolini; en la India Ghandi, en el Medio y lejano Oriente no sé cuantos sultanes, reyes y altos estadistas... La nomenclatura trágica es aterradora.

Cuando trazo estas líneas los últimos magnicidios son los del rey Feisal, el príncipe del Iraq y el primer ministro Nuri Es Said.

Hay que distinguir en estos crímenes de lesa humanidad los que obedecen a subversiones y movimientos políticos, a golpe de Estado y revoluciones y los que corresponden a las sectas masónicas, nihilistas y anarquistas y al fanatismo político en cualquiera de sus formas.

La realidad es que de tales crímenes está henchida la Historia de todos los tiempos y todas las naciones. Por eso se ha dicho que la Historia «no se escribe con tinta sino con sangre». ¿Qué mayor magnicidio que el de Julio César, que cambió la faz política del mundo? Sean las que fueren sus causas y aun en los que signifiquen la muerte de un tirano o un déspota por el pueblo, o una facción militar que se toma la justicia por su mano, desde el punto de vista de la ley de Dios todo magnicidio es reprobable. Pero otras son las leyes de los hombres, que admiten la venganza y la violencia y son los que rigen el destino de los pueblos. Y es, en suma, que la civilización, con todos sus progresos en el orden científico, no ha conseguido extinguir la barbarie. Las guerras de nuestra época ganan en ferocidad y extensión a las de Atils. La piedad sigue siendo un privilegio de los místicos, los santos y los mártires. No se vé la hora en que cesen los magnicidios. Los del Iraq no son sino un episodio más de la sangrienta serie.

Exclusivo para EL DIARIO PALENTINO-EL DIA DE PALENCIA

(Prohibida la reproducción)

M.C.D.2022

PALENCIA AL DIA

Turismo Internacional

Hasta hace poco, Palencia, en cuestiones turísticas, era un poco la hermana cenicienta de las provincias limítrofes. Pese a estar situada la nuestra en un punto de tránsito clave del Norte de la Península, y con una serie de riquezas históricas, arquitectónicas y artísticas, difícilmente comparables, era poco menos que ignorada por el turismo internacional, que hacía de nuestra provincia —salvo raras y honrosas excepciones de los estudiosos que conocían nuestra tierra y eran atraídos por sus interesantes joyas monumentales— una especie de puente de paso para saltar de Burgos a León, o de León a Valladolid. Poco a poco, ha ido venciéndose esta indiferencia del viajero. Y nuestra provincia empieza a ser apetecida y visitada. Para ello, fué preciso que una industria hotelera responsable, ofreciese nuevos y confortables establecimientos. Y que surgiesen a la luz pancartas, anuncios, carteles, folletos y otras clases de publicaciones, que abrieran ante la ignorancia del turista esta ventana de promesas ciertas que enmarca la panorámica provincial.

Y, así, poco a poco, vamos viendo que el retraimiento del turismo internacional hacia nuestra tierra, se vence, y que las visitas de los extranjeros se incrementan y, hasta en muchos casos, —de aquellos que fueron huéspedes nuestros en pasados años —se repiten.

¿Cuántos autos extranjeros, con sus correspondientes viajeros, llegaron el domingo a Palencia? ¿Treinta, cincuenta? Quizá superasen esta cifra. Fué un constante tránsito el observado por las carreteras que afluyen a nuestra capital. Y, a la puerta de los hoteles y de algunos de nuestros principales templos, se veían aparcados muchos vehículos con matrícula extranjera, de Francia, principalmente, que hicieron punto de referencia de nuestra capital, y a ella llegaron, con ánimo de contemplar y admirar las insospechadas riquezas monumentales y artísticas que en su recinto se guardan.

Nuestra ciudad y provincia, por milagro de la publicidad, han dejado de ser las olvidadas cenicientas del turismo. Cosa digna de congratulación.

Pero en esto de la publicidad, hay todavía mucho que andar, aunque los primeros, los seguros pasos están ya dados. Solamente será cuestión de persistir en ellos e incrementarles.

Y, precisamente, un buen elemento orientador de estas joyas provinciales de toda índole, lo constituye la reciente publicación que lleva a cabo la Diputación Provincial de Palencia, de la interesante obra original de nuestro querido redactor-jefe don Valentín Bleye Jiménez, «Guía turística de Palencia y su provincia», y que acaba de ponerse a la venta.

Constituye esta excelente publicación una recopilación amplia y erudita de los detalles históricos, monumentales, artísticos y paisajísticos de nuestra ciudad y provincia, recogidos a través de una prosa ágil y documentada, y con gran profusión de fotografías, que viene a constituir una idónea guía palentina, apta para el estudio y para el recreo, y, sobre todo, para la orientación del turista y del que verdaderamente este interesado en conocer las insospechadas riquezas que, en este orden, guarda Palencia.

Magnífica e interesante obra, primorosamente editada, que viene a llenar un hueco en el vacío que en este importantísimo plano de la información turística, tanto se dejaba sentir en nuestra provincia.

Adoración Nocturna Española

VIGILIA EL DIA 14 DEL ACTUAL

Esta Adoración Nocturna Femenina celebrará su Vigilia mensual el próximo jueves día 14 en honor de la Asunción de Nuestra Señora en la Capilla de la Casa de Nazareth.

A las diez y cuarto en punto de la noche será la Junta de turno y a continuación la Vigilia según el ritual.

No debe faltar ninguna adoradora para cumplir los deseos del Papa, de orar a la Virgen Santísima por la paz del mundo.

El Consejo diocesano de la Sección

IMPRESOS DE TODAS CLASES, EN I. G. DIARIO-DIA

La Obra Sindical del Hogar va a construir 194 viviendas en Palencia

Los trabajos, suspendidos hace algunos años, se reanudarán ahora, ampliados con un magnífico y moderno Grupo Escolar

Aprobado por el Jefe Nacional de la Obra Sindical del Hogar y por el Director General de la Vivienda, se halla en poder de las redacciones de los Boletines Oficiales del Estado y Provincia, para su publicación inmediata, el anuncio del concurso-subasta del Grupo de Viviendas, que hace algunos años se iniciaron en los terrenos enclavados entre la Primera Fase del Hogar y barriada de José Villagrá. Entonces, por circunstancias de fuerza mayor, hubieron de ser suspendidas las obras. A las dificultades iniciales, fueron sumándose otras muchas, haciendo lenta la solución del expediente de este nuevo grupo, que afortunadamente para Palencia toda, ahora reanudará la Obra Sindical del Hogar, acogiéndose a los beneficios otorgados por el entonces Instituto Nacional de la Vivienda.

Eran en un principio 157 las casas proyectadas, distribuidas en cinco pabellones de cuatro plantas, gemelas a las ya construídas y entregadas de la Tercera Fase, más un sexto pabellón, que enlazando frontalmente con las viviendas de este último grupo, cerrará en una magnífica plaza porticada hasta los bloques paralelos a la barriada de José Villagrá. Pero ha sido modificado el proyecto antiguo, añadiéndose un piso más en cada bloque, siendo ahora 194 las viviendas que se construirán, con un presupuesto total de diecinueve millones de pesetas.

El tipo de estos hógares constará de tres habitaciones, una amplia cocina-comedor, servicios y galería. En determinados casos, la vivienda estará dotada de una habitación más.

Los beneficiarios deberán satisfacer, por ser de plan antiguo y de expediente iniciado hace algunos años, una cuota de entrada, amortizándose el inmueble en cuarenta años. La renta mensual, que figura en los presupuestos y proyectos actuales, asciende a 180 pesetas. Conviene dejar constancia que si durante el período que dure la construcción de estas viviendas, tanto los materiales como los jornales sufrieran algún incremento reconocido oficialmente, repercutiría lógicamente sobre esa renta mensual indicada.

En el espacio intermedio entre esta Segunda Fase, que ahora va de nuevo a seguirse, y los bloques del primer Grupo de Hogar, se levantará también un magnífico Grupo Escolar, dotado de los mejores adelantos de la pedagogía moderna, capaz para seis grados de alumnos, con las dependencias propias de dirección, jardines, salón de actos, etc., etc. Su presupuesto se eleva a dos millones trescientas mil pesetas. Estas escuelas serán regentadas por el correspondiente Patronato Escolar del Frente de Juventudes.

Ambos proyectos han sido realizados por don Cándido García Germán, arquitecto de la Obra Sindical del Hogar. Las viviendas deberán estar terminadas en el plazo de año y medio.

Sabemos el natural interés que la publicación de tal noticia habrá de despertar en nuestra capital, ya que estos bloques vienen a remediar, en parte, un hondo problema, sentido también acuciantemente entre nosotros. Sin embargo, conviene señalar, finalmente, que la Obra Sindical del Hogar no admite instancia alguna hasta tanto no sea anunciado tal extremo por Prensa y Radio.

Ya está a la venta la «Guía Turística de Palencia y su Provincia»

Un magnífico volumen de 318 páginas, editado por la Diputación Provincial en sus talleres tipográficos

Con esta obra se llena el vacío que se dejaba sentir en el turismo provincial

Acaba de ponerse a la venta la "Guía Turística de Palencia y su Provincia", original de don Valentín Bleye Jiménez, Redactor-Jefe de "El Diario Palentino-Día de Palencia".

Esta obra, premiada en el concurso convocado por la Excma. Diputación Provincial de Palencia, el 18 de noviembre de 1953, ha sido editada excelentemente en los talleres provinciales, en un volumende 318 páginas que constituye un interesantísimo compendio monumental, histórico, artístico y paisajístico de la ciudad y de la provincia palentina, de gran utilidad para el turista, y, muy especialmente, para los palentinos en general que deseen conocer detalladamente las rutas del arte y de la historia provinciales, y las reliquias arquitectónicas de que aquéllas están profusamente jalonadas.

Para la mejor orientación y estudio de la provincia en este aspecto turístico, la obra se divide en dos partes: Capital y Provincia, reflejándose en cada una de ellas interesantes e inéditos aspectos arqueológicos y artísticos. Destaca en la primera parte, la descripción, casi exhaustiva que se hace de nuestra maravillosa catedral; y en la segunda, la ruta del Románico, la de los Campos Góticos, la de la Historia y la de los Paisaje.

Completa esta obra, un plano de la Catedral y cinco mapas, uno de Palencia y cuatro más de las antedichas rutas del "Románico", de los "Campos Góticos", de la "Historia" y de los "Paisajes", ilustrada con profusión de fotografías, originales de Payá, Hoyos Casén, Albino R. Alonso y archivo de la Institución Tello Tellez de Meneses, que, unidos al interés y a la agilidad literaria de que hace nuestra su autor —que ha llevado a fondo un estudio detenido de estos horizontes y de estas joyas arquitectónicas descritas—y a la calidad de la edición, hecha con una impresión nítida y un alarde tipográfico singular, hacen de esta obra —tan necesaria para la orientación turística de nuestra tierra— una interesante publicación, que servirá de perfecta orientación y referencia para el que, turistas o no, quiera adentrarse en los perfiles de nuestra capital y provincia e imbuirse de sus insospechados tesoros artísticos.

Oportunamente haremos la correspondiente recensión literaria de esta obra, cuya edición viene a llenar idóneamente un vacío, que se dejaba sentir en el turismo provincial.

Gobernador interino

GOBIERNO CIVIL DE LA PROVINCIA DE PALENCIA

SECRETARIA GENERAL

En uso de licencia concedida por la Superioridad, con esta fecha me ausento de la provincia, haciéndose cargo interinamente del mando de la misma, el señor Secretario General de este Gobierno Civil, don José Luis García Herce, a tenor de lo prevenido en el artículo 218 de la Ley de Régimen Local y 135 del Reglamento de Organización, Funcionamiento y Régimen Jurídico de las Corporaciones Locales.

Lo que se hace público para general conocimiento.

Palencia, 11 de agosto de 1958.—El Gobernador Civil, VICTOR FRAGOSO DEL TORO.

ABASTECIMIENTOS

NOTA ACLARATORIA SOBRE LOS PRECIOS DEL CAFE DE IMPORTACION. — La reciente Circular sobre los precios del café de importación queda rectificada fijando para el café del Brasil, tueste natural, el precio de 131'90 pesetas al público y para el café de Colombia, tueste natural, 157'20 pesetas y para el torrefacto, 143'85 pesetas al público, como máximo.

Lo que se hace público para general conocimiento y cumplimiento.

Palencia 9 de agosto de 1958.—El Gobernador Civil, *Víctor Fragoso del Toro.*

El "Centro Astur-Castellano" eligió su candidata para el título de "Señorita Palencia 1958"

En una brillante fiesta celebrada el pasado sábado día 9

Organizado por el "Centro Astur-Castellano", tuvo lugar el pasado sábado, a las once de la noche, en la Huerta de Guadián, la fiesta de sociedad anunciada, al objeto de elegir su señorita representante para el concurso de exaltación de la mujer palentina que organizará la Asociación de la Prensa en la verbena de su nombre, el próximo día 30, en la que será elegida "Señorita Palencia 1958".

La bella Srta. Chelo Sánchez, elegida «Señorita Centro Astur-Castellano (Foto Payá)

La fiesta celebrada por el "Centro Astur-Castellano", respondió en toda su extensión a los mejores deseos, ya que la misma transcurrió en un ambiente de gran animación y brillantez, hasta las primeras horas de la madrugada del domingo, en que, sin ningún incidente, finalizó.

Se había preocupado el entusiasta presidente de la sociedad, don Gregorio Soto y demás integrantes de la Junta Directiva, de hacer que su fiesta resaltara, y lo consiguieron; pues se arbitraron excelentes medios para que así fuera. Como, además, acompañó la noche con un tiempo espléndido, el «Centro Astur-Castellano» logró el más completo éxito con su verbena, que estuvo llena de alicientes agradables y resultó para los numerosos socios, familiares de los mismos y simpatizantes en general asistentes, sumamente grata.

Aunque el objeto principal de esta fiesta era, como decimos, proceder a la elección de su «miss», el deseo de la directiva de animar aquélla, hizo que se montasen algunos interesantes concursos. Y, así, se celebraron el de «Bailes antiguos y modernos» y el de «Peinados», repartiéndose a sus respectivos ganadores valiosos premios.

Sobre la una y media de la mañana, se procedió a la elección de «Señorita Centro Astur-Castellano», recayendo tal nombramiento en la bella señorita Chelo Sánchez, que, entre los aplausos de los asistentes, subió al estrado de la orquesta a recibir de manos del presidente del Centro organizador, la banda correspondiente y un obsequio.

Con esta señorita, cuatro son ya las candidatas para el título de «Señorita Palencia 1958»; nombradas, respectivamente, por las entidades siguientes: «Moto - Club Palentino», «Gremio de Hostelería», «Centro Gallego» y «Centro Astur-Castellano». Siguiendo la serie de elecciones hasta completar las de las distintas sociedades y peñas que las tienen anunciadas, el próximo día 14, serán, nada menos, que tres entidades las que celebrarán sus respectivas fiestas y nombramientos de representates femeninas. A las ocho de la noche, la «Peña Estudiantil» y a las once el «Club Atlético de Palencia», celebrarán sus verbenas respectivas en «Bolera Bolonia», y a las once también de este mismo día 14, la «Peña Taurina de Marcos de Celis», en la Huerta de Guadián. Para días sucesivos, la «Peña Taurina Julio Máiquez» (el 16) y la «S. D. U. Castilla» (el 23), organizarán sus correspondientes fiestas y elecciones de candidatas.

Con tales nombramientos y la expectación que empieza a reinar entre las sociedades y peñas representadas en este interesante certamen de belleza que organiza la Asociación de la Prensa Palentina, es fácil pronosticar que la «Verbena de la Prensa» del día 30, constituirá un memorable acontecimiento festivo.

POMPAS FUNEBRES
CRESPO
Casa fundada el año 1908
TELEFONOS de día, 1753 de noche, 2804
BECERRO DE BENGOA, NUM. 6

DIETARIO

Martes 12 de Agosto de 1958

SANTORAL. — Santos: Clara, vg.; Porcario, ab., Euplio, dc., Hilaria, Digna, Juliana, Largión, Felicísima, vg., Aniceto, Eupreprio, Macario, Julián, Fotino, Graciliano, Eunonia, Nimmia, Quiriaco, mártires. (Misa: De Santa Clara. Color: Blanco).

Sale el sol a las 5'22 horas y se pone a las 19'17 horas. Sale la luna a las 2'30 horas y se pone a las 17'5 horas. Luna nueva el día 15.

REFRAN: Si quieres aprender a orar, entra en la mar.

EL TIEMPO EN PALENCIA

Barómetro: A las 18 horas de ayer, 701'2; a las ocho horas de hoy, 703'6. — Temperaturas: Máxima de ayer, 29'0; mínima de hoy, 15'2.— Dirección del viento: A las 18 horas de ayer, WSW.; a las ocho horas de hoy, W. Humedad relativa media, 39 por 100.

EFEMERIDES.—1714: Muere Ana, reina de Inglaterra, última soberana de la dinastía de los Estuardos. — 1806: Capitulan los ingleses en Buenos Aires. — 1820: Nace Iparaguirre, el bardo vasco. — 1848: Muere Stephenson. — 1856: Nace don Eduardo Dato. — 1866: Nace Benavente. — 1898: Los Estados Unidos ocupan Hawai.

Ayuntamiento de Palencia

Exención de arbitrios en pintura de fachadas y establecimientos comerciales

Por disposición de la Alcaldía-Presidencia y como en años anteriores, se pone en conocimiento de los propietarios de fincas urbanas y establecimientos provinciales, que durante todo este mes de agosto del año actual, pueden, si así lo desean, pintar sus fachadas y establecimientos comerciales, libres de toda clase de arbitrios, con motivo de la proximidad de las grandes Ferias y Fiestas de San Antolín en nuestra Ciudad.

Palencia, 9 de agosto de 1958.—El Alcalde, *Vicente Almodóvar.*

Cuatro Cantones

Cualquiera tiempo pasado no fué mejor

Mucho se ha hablado y se ha escrito en torno al estribillo manriqueño: «Cualquiera tiempo pasado fué mejor». Anteponía el poeta de Paredes a su célebre apotegma una importante premisa: «Cómo a nuestro parecer». Esto implica una confesión de que lo que para él era verdad, podría ser falso para los demás.

Esa nostalgia del tiempo pasado es siempre puro subjetivismo. La verdad es que los tiempos actuales no son ni mejores ni peores, sino a «nuestro parecer».

Pruebas al canto: ahí están, con airones polícromos, los carteles de las corridas de las Ferias de San Antolín, campeando en bares y fachadas. Se anuncian nada menos que cinco festejos taurinos. En los grandes carteles de toros destacan los nombres de todos los «ases coletudos» del momento: «Chamaco», Ordóñez, Gregorio Sánchez, Manolo Vázquez, Luis Segura, César Girón, el novillero Antonio González, Peralta, Guardiola, etc., etc.

Lo mismo puede decirse de las ganaderías.

Viendo estos carteles uno se esponja satisfecho pensando que Palencia puede «codearse» con Valladolid, Salamanca y otras plazas de solera taurina. Nuestra Feria en cuanto a corridas tiene ya una auténtica y efectiva categoría. Somos, de hecho, en la fiesta nacional, auténticos «Primera División».

El contraste se hace evidente cuando se nos dice en la sección de «Recuerdos Viejos» que hace medio siglo los palentinos tuvieron que contentarse con una corrida modesta que organizaron a duras penas, no sin duelos y quebrantos, para que San Antolín no se quedase sin toros.

Y esto mismo ocurrió años después. No hace falta forzar mucho la memoria para acordarnos que hubo algún San Antolín en que, por toda atracción taurina, se ofreció una novilladita sin caballos como cualquier villorrio rural...

Al menos en esto podemos quitarle la razón al atribulado Jorge: «Cualquier tiempo no fué mejor». Ni aun a «nuestro parecer».

Somos gente en el deporte

Aparte de los toros, Palencia tiene también una categoría deportiva que quizá no haya sido debidamente justipreciada por nosotros mismos.

No sólo de fútbol viven los «hinchas». Hay otras actividades, quizá más genuinamente deportivas, como son el atletismo, el balonmano, el baloncesto, la natación y sobre todo el ciclismo, en la que también «somos gente» importante.

Tenemos un estupendo «Campo de la Juventud» dotado de magníficas instalaciones que ahora van a completarse con un soberbio gimnasio. Allí nuestros jóvenes atletas practican el deporte puro, por el deporte.

Se celebran con frecuencia competiciones de carácter nacional y nuestros atletas consiguen marcas muy estimables.

Por si fuera poco, pronto empezará a reptar la gran «serpiente ciclista» de nuestra Vuelta Regional, una prueba que ya ha despertado la expectación y el interés del gran público dentro y fuera de los lindes provinciales.

El pandero está en buenas manos

En lo que, por el momento parece que estamos un poco «disminuídos» y flojotes, es en fútbol. Pero también puede haber sorpresas agradables. Sabemos que se labora en silencio y que de la noche a la mañana se nos presentará el gran equipo con el que todos soñamos.

Carriedo, Presidente, es de los que les gusta hablar poco y hacer mucho.

A decir verdad, por el momento los aficionados palentinos están un poco desconcertados respecto de los rumbos futuros del «Atlético Palencia». Pero sabemos que la diplomacia futbolística está tejiendo sus redes «sotto vocce». El nombre de Palencia va a estar enredado durante todo el invierno en una competición liguera que constituye toda una Segunda División «de facto», ya que no «de jure».

Muchos temen que se vaya a hacer el ridículo. No participamos nosotros de este pesimismo, porque sabemos que el pandero está en buenas manos.

El día 22 se abrirá el abono para las grandes corridas de Ferias

Por trescientas pesetas pueden presenciarse los cuatro festejos

Ya están en la calle los carteles de las corridas de la Feria de San Antolín. Baten el «récord» en los anales taurómanos de nuestra capital, toda vez que en ellos figuran nada menos que tres corridas de toros, una novillada picada y el tradicional espectáculo cómico - taurino de «El Bombero Torero».

Nada hemos de añadir sobre las combinaciones de toros y toreros que este año nos ofrece la empresa González Vera. En honor de la verdad, cabe proclamar que en los carteles de la Feria palentina figuran todos los «ases» taurinos del momento. Las corridas de Palencia pueden competir con las de plazas más importantes de España por el número y la calidad de los festejos.

Los precios que se han señalado, según vemos en los programas de mano, son comparativamente más afinados que los que han regido en otras capitales circunvecinas para festejos de esta misma categoría.

Se han introducido importantes descuentos para los abonos y vemos que el de grada baja de sol vale 200 pesetas, o sea, que el promedio de cada corrida resulta a quince duros, cantidad muy inferior a la que se ha pagado en fecha reciente en otras plazas vecinas.

Las taquillas se abrirán al público los días 22 y 23 para los poseedores de tarjetas de reserva de localidades. Los días 24, 25, 26 y 27, se despacharán nuevos abonos y desde el día 28, se pondrán a la venta la localidades sueltas al precio señalado en los programas.

Teniendo en cuenta el atractivo de las combinaciones y los precios relativamente afinados cabe esperar que nuestra Plaza registrará, como en años anteriores, muy buenas entradas, y aún quizá algún lleno de los de «No hay billetes». Con ello se confirmará nuestro primerísimo rango taurino.

Recital de danzas populares en nuestra capital

Intervendrá un grupo portugués junto a los Coros y Danzas infantiles de Villada

Procedente de Bilbao, el próximo día 14 llegarán a nuestra capital las componentes del Grupo Infantil de Danzas de Santarem (Portugal), quienes ofrecerán un recital de bailes lusitanos, en un festival folklórico, que tendrá lugar a las 7'45, en el Teatro Principal, bajo el patrocinio del Excmo. Ayuntamiento de Palencia.

Con ellos intervendrá igualmente el Grupo de Coros y Danzas Infantil de la Sección Femenina, de Villada.

Oportunamente informaremos a nuestros lectores de los pormenores de tal acto.

DIARIO DE AVISOS

FARMACIAS DE GUARDIA. — Durante la semana están de guardia las farmacias de don Mariano Atienza (calle Mayor, núm. 45) y don Anastasio Arenal (Paseo del Otero, 19).

REGISTRO CIVIL

NACIMIENTOS: — José Luis Antolín Valderrábano, de Amado y Benedicta, Colombia; María Yolanda Hernández Lozano, de Carlos y Delfina, Mariano Prieto, 5.

DEFUNCIONES. — Raimunda Moreno Concejo, de 74 años, soltera, Mayor, 166; Isidra García Rebollar, de 62 años, casada, Paseo del Otero, 13.

CUPON PRO CIEGOS

En el sorteo celebrado el día 9 de agosto, ha resultado premiado con 250 pesetas el número 134, y con 25 pesetas todos los terminados en 34.

BODA

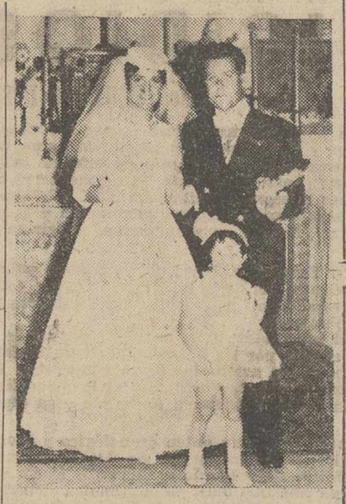

En la iglesia parroquial de Santa María Estela, se ha celebrado el enlace matrimonial de la encantadora señorita Conchita Martínez Hierro con el veterinario, don Antonio Malanda de la Morena.

Bendijo la unión, el M. I. Sr. don Rafael Mauriz Gómez, Canónigo de la S. I. Catedral de Santander, y apadrinaron a los contrayentes, la madre del novio, doña Isidora de la Morena Palomar, y el padre de la desposada, don Ignacio Martínez Escudero.

La novia vestía precioso traje de encaje y se tocaba con velo de tul ilusión; y el novio, de uniforme del Cuerpo a que pertenece.

Firmaron el acta matrimonial, por parte de ella, su hermano don Alberto, practicante; su tío, don E. Salvador Martínez, Capitán de Intendencia y otros; por parte del novio, su padre don Antonio Malanda Pastor Capitán O. M. retirado; su hermano, don Angel, Teniente de Artillería, y otros.

Los invitados fueron obsequiados con un almuerzo. Los novios salieron para Galicia y Santander.

ARTICULOS DE ESCRITORIO, EN I. G. DIARIO-DIA

Rincón ameno

OBSTINADO

El señor Larsen, de Lomholt (Dinamarca), ha sido detenido 230 veces. El señor Larsen es, por otra parte, un ciudadano pacífico y honesto. Pero hace cuarenta años perdió un proceso. Desde entonces se dirige varias veces al año a Copenhague para pedir al ministro de Justicia la revisión del proceso. Su petición es regularmente rechazada. Con la misma regularidad el señor Larsen se niega entonces a salir del Ministerio, y es sacado entre dos agentes. En honor a su 230 arresto, la Policía danesa ha oganizado una pequeña recepción; pero el señor Larsen afirma que no conseguirán corromperle y que pronto volverá a insistir.

ADIVINANZA

Donde estoy el mundo es poco,
ocupo espacio pequeño,
y aunque tierra, y mar apoco,
me trocará, si no es loco,
por cualquier lugar mi dueño.

Solución a la Adivinanza de nuestro número anterior:
LA LETRA M

CRUCIGRAMA
Número 2.082 Por MIROSPA

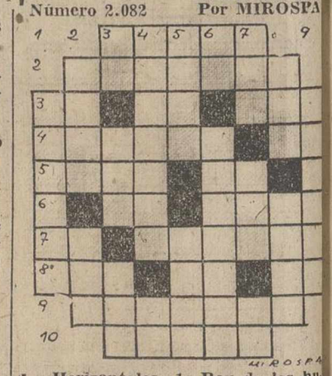

Horizontales: 1: Rey de los hunos. 2: Antigua provincia de Francia. 3: Símbolo químico. Del verbo haber. (al revés) Voz propia de la gallina clueca. 4: (al revés) Suavizar. Río de Francia. 5: Río de Austria y Alemania. Deidad egipcia. 6: Nota musical. Dícese de algunas frutas muy gustosas. 7: Pueblo de la provincia de Vizcaya. (al revés) Aciertan. 8: Pueblo de la provincia de La Coruña. Cifra romana. Cuna de Abraham. 9: Reducen a términos breves y precisos. 10: Gran invento.

Verticales: 1: Sequedad. 2: Nombre de varón. Río de Suiza. 3: Desinencia verbal. Río de Suecia. Verbo. 4: Ciudad de Persia capital del Estado. Siglas comerciales. 5: Pertenecientes a la raza aeta. Avalancha. 6: Nota musical. (al revés) Reduce la velocidad. 7: Período de tiempo. (al revés) Departamento del Perú. Desinencia verbal. 8: Extremidad. Pez de carne apreciada. 9: Enmudecer.

Sol. al Crucigrama número 2.081:

Horizontales: 1: Mohín. 2: Calamar. 3: Pa. Id. Ois. 4: Olivar. Aa. 5: Solí. Es. 6: In. Pila. 7: An. Oramos. 8: Son. Ar. aE. 9: Semitas. 10: Tacón.

Verticales: 1: Postas. 2: Calo. Nos. 3: Ma. ILI. neT. 4: Olivino. Ma. 5: Hada. raiC. 6: IM. Reparto. 7: Nao. siM. An. 8: Ria. Loas. 9: Salase.

SUCESOS LOCALES

ATROPELLO. — Cuando Gonza Martínez, descendía por la calle C Cardenal Almaraz, con dirección la Avenida del General Goded, pil tando una motocicleta en la que tam bién viajaban dos familiares, arrol al niño Victoriano Gutiérrez Lob que salió corriendo de la acera pa cruzar la calzada.

El motorista frenó bruscament pero no pudo evitar que la rueda d lantera pasara sobre el chiquill ocasionándole una herida contusa e la región occipital, otra con hem toma en la región malar derech conjuntivitis traumática y erosion en los hombros, codos y rodillas, pronóstico reservado, siendo atend do en la Casa de Socorro.

El motorista ha quedado a dispo ción del Juzgado de Instrucción, cuya jurisdicción han pasado las d ligencias realizadas por la Comisar de Policía.

RIÑA.—Por diferencias laboral discutieron acaloradamente Elad Rubio Prieto, vecino de Grijota Fernando Donis Hoyos, domicilia en Los Tres Pasos, agrediéndose m tuamente, ocasionándose algunas h ridas leves, de las que ambos fuer atendidos en la Casa de Socorro.

Se ha dado cuenta al Juzgado c respondiente.

CASA DE SOCORRO

LESIONADOS. — El personal servicio en la Casa de Socorro, prestado asistencia médica a los guientes:

Fernando Donis, de 36 años, sufría herida contusa en la reg parieto-occipital, causada en agresi

Claudio Rubio, de 34 años, eros en la región tibial anterior izquier causada en agresión.

Gregoria Izquierdo, de 47 años, rida incisa en el dedo índice quierdo.

Lorenzo González, de 12 años, rida punzante en la región plan derecha.

Se presenta con éxito "Circo Romano".

Con buen éxito se ha presenta en nuestra ciudad el «Circo Rom no», instalado en el Barrio de M ría Cristina.

Responde esta compañía circen al patrón tradicional al uso, comp mentando con la novedad de la i terpolación en el programa de in resantes números de arte españ hasta constituir un animado espe táculo de 16 atracciones, que, por bella presentación, limpieza de e cución en los trabajos de habilid o fuerza, y espectacularidad gener gozan del interés del espectador.

Todos los números fueron m aplaudidos y los asistentes disfrut ron con el variado programa.

M.C.D.2022

Deportes

Suplemento deportivo de DIARIO-DIA. Jornada del domingo día 10 de Agosto de 1958

Excelente actuación española en los Juegos de la FISEC

Nuestros nadadores, atletas y baloncestistas consiguen muchas victorias

Lovaina, 10. — Resultados de las pruebas deportivas disputadas en Lovaina, en el torneo internacional de Atletismo de los estudiantes católicos:

PRUEBAS DE NATACION:

100 metros libres:

1.—Plaza (España), 1'04" 7/10.
2.—Cuguero (España), 1'05" 1/10.
3.—Remond (Francia), 1'06" 9/10.
4.—Jackson (España), 1'07" 4/10.

400 metros libres:

1.—Lorens (España), 5'10" 7/10.
2.—Abderton (Gran Bretaña), 5' 19" 2/10.
3.—Belin (Bélgica), 5'29" 1/10.
4.—Moner (España), 5'35" 5/10.

100 metros mariposa:

1.—Bano (España), 1'16" 8/10.
2.—Montajut (España), 1'17" 3/10.
3.—Gauthier (Francia), 1'21" 4/10.

100 metros espalda:

1.—Hernández (España», 1'15" 6/10.
2.—Conolly (Gran Bretaña), 1'16" 3/10.
3.—Belin (Bélgica), 1'16" 5/10.
4.—Llorens (España), 1'18" 8/10.

200 metros braza:

1.—Casas (España), 3'00" 00.
2.—Fosas (España), 3'01" 1/10.
3.—Wrench (Gran Bretaña), 3'06" 3/10.

3 x 100 metros (braza, libre y espalda)

1.—G. Bretaña (Conolly, Wrench, Anderton), 3'49" 5/10.
2.—España (Montajut, Domingo, Cuguero), 3'49" 7/10.
3.—Francia.
4.—Irlanda.
5.—Bélgica.

BALONCESTO

Disputados el viernes:
España, 69; Irlanda, 12.
Francia, 38; Austria, 31.
Bélgica, 57; Alemania, 20.
Disputados el sábado:
Bélgica, 38; Austria, 31.
Irlanda, 38; Alemania, 15.
España, 69; Francia, 25.
Disputados el domingo:
Francia, 65; Alemania, 41.
España, 58; Austria, 22.
Bélgica, 26; Irlanda, 22.

PRUEBAS DE ATLETISMO

110 metros vallas. Primera serie:
1.—Mc Guire (Irlanda), 15" 4/10.
2.—Villadevall (España), 15" 5/10.
110 vallas. Segunda serie.
1.—Houdayer (Francia), 15" 1/10.
2.—Thornton (Irlanda), 15" 2/10.
3.—Fortuno (España), 15" 8/10.
100 metros lisos. Primera serie:
1.—San Adrián (España), 11".
2.—Mc Carthy (Irlanda), 11".
400 metros:
1.—Pérez (España), 51" 2/10.
2.—Jones (Irlanda), 53" 2/10.
3.—Klawun (Alemania), 53" 3/10.
200 metros:
1.—San Adrián (España), 22" 0/10.
2.—Kilfaether (Irlanda).
Lanzamiento de disco:
1.—Prebdergast (Irlanda), 46'03 m.
2.—Cazzi (España), 42'75.
3.—Wilms (Alemania), 41'86.
4.—Toranzo (España), 41'72.
Jabalina:
1.—Cuiffardi (G. Bretaña), 54 m.
2.—Toomey (Irlanda), 49'88.
3.—Smith (Gran Bretaña), 49-72.
4.—Casas (España), 36'70.
Salto de longitud:
1.—Barthel (Alemania), 6'52 m.
2.—Deherde (Bélgica), 6'35.
3.—Areta (España), 6'29.
Lanzamiento de martillo:
1.—Heallon (Irlanda), 45 metros.
2.—O'Callanghan (Irlanda), 43'93.
3.—Villanueva (España), 42'48.
4.—Cassi (España), 40'40.
Tripe salto:
1.—Areta (España), 13'20 metros.
2.—Gicquiaux (Francia), 12'66.
3.—Toomey (Irlanda), 12'49.
4.—Mauleón (España).—Alfil.

CLASIFICACION GENERAL

Lovaina, 10.—La clasificación general después de las pruebas disputadas hoy en el Torneo Internacional de Atletismo de las Juventudes Católicas, se establece como sigue:

1.—España y Bélgica, 9 puntos.
3.—Francia, 6.
4.—Irlanda, 4.
5.—Alemania y Austria, 3.—Alfil.

XII Vuelta Ciclista Regional de Palencia

La sexta etapa (135 kms.) se correrá el miércoles día 27 entre Zamora y León

Habrá control de aprovisionamiento en Benavente

En la "campaña del duro" estamos cerca del noveno "col"

LA SEXTA ETAPA

El miércoles, día 27 de este mes, se corre la sexta etapa de la XII Vuelta Ciclista Regional de Palencia sobre terreno llano.

Jornada «de transición», supongamos, después de la «contra reloj» que habrá tenido lugar el día anterior y cuyo estudio hicimos en el pasado número de nuestro periódico, y antes de las dos de montaña que el jueves y el viernes de esa semana final del mes nos llevarán a Guardo y Aguilar, que es donde puede quedar decidida la Vuelta.

Con excelente pista llana y ancha se saldrá de Zamora a las nueve de la mañana para cruzar Roales (5 kilómetros) a las 9'05, y en leve descenso Montamarta (16 kms.) a las 9'29. Cuatro kilómetros después abandonamos esta carretera para entrar por otra más estrecha y regular. Fontanillas de Castro (a los 27 kms. de la salida) se cruzará a las 9'49 y Riego de Camino (31 kms.) a las 9'56. Dos kilómetros de «toboganes», otro llano y tres más de descenso para pasar por Granja de Moreruela (37 kilómetros). Hay algunos accidentes en el terreno que busca altitud en los kilómetros siguientes para mejorar la carretera antes de Santovenia (45 kms.) que se cruza en bajada algo peligrosa, estando previsto el paso a las 10'21. Se sube en el kilómetro siguiente y hay llano para llegar a Villaveza del Agua (50 kms.), por donde se pasará a las 10'50. Nueva subida a Barcial del Barco (52 kms.) y desvío luego en «Los Paradores del Castro», con el paso de un puente estrecho sobre el río Esla, para llegar a Benavente (64 kms.) donde habrá control de aprovisionamiento con parada de 30 minutos. La llegada a Benavente está prevista a las 10'51 horas.

Ha variado el paisaje y una carretera recta y llana, festoneada de árboles nos introduce en la provincia de León después de haber cruzado San Cristóbal de Entreviñas a las 11'30.

Cimanes de la Vega (78 kms.) será el primer pueblo leonés y se pasará a las 11'46. Continúa el llano por Villaquejida (81 kms.), estando previsto el paso a las 11'52. Por Villamandos (85 kms.) a las 12 y por Toral de los Guzmanes (92 kms.) a las 12'14. Después de cruzado Villamañán (100 kms.) a las 12'28 se sigue a Benameriel (105 kms.) por donde debe pasarse a las 12'37 y Villalobar (110 kms) a las 12'48. Una corta y pequeña subida para de nuevo en el llano pasar por Cembranos (120 kms.) a las 13'05. Después de cruzados Onzonilla (124 kms.) y Armunia (129) se entra en León, un puente estrecho sobre el río Bernesga a la salida de un paso a nivel, con curva a la derecha para enfilar la recta de la meta instalada en la calle de Condesa Sagasta, donde debe llegarse a la una y media de la tarde.

De Zamora la salida oficial se dará a las nueve, en la carretera de Villacastín a Vigo, frente al bloque de casas del Patronato Francisco Franco, después de haber recorrido en marcha neutralizada Avenida de Italia, Ronda de Santa Ana, Glorieta de la Feria y Avenida de la Feria.

La velocidad media calculada para esta etapa es de 33'500 kilómetros a la hora.

«LA CAMPAÑA DEL DURO»

Continuamos recibiendo donativos para la popular «campaña del duro» en favor de la Vuelta.

Habíamos cerrado el sábado con 7.467'75 pesetas.

Un nuevo donativo llegó esa misma tarde. Siete duros que nos entregaron en el Bar Alaska y que desean hagamos constar son de una «fantástica y muy hermanada Peña Moras».

Así, pues, sumamos 7.502'75 pesetas camino del octavo «col» puntuable.

EL «MAILLOT AMARILLO» PARA EL BAR ESPAÑA

En los bares finalizó «la campaña». Etapa tras etapa se ha llegado a la meta. Resultados: unos buenos y otros menos buenos. El «Bar España» se adjudicó también la última etapa con 155 pesetas. Así pues el «maillot amarillo», en el que tiene buena parte la «Peña Manzanedo» ha sido conquistado con todos los honores.

De verdad de verdad, se ha trabajado por la Vuelta en este establecimiento.

En segundo lugar en la etapa final se clasificó el «Bar Madrid» con 50 pesetas. El «Bar Costa Azul» y el «Bar Conchita», con 25 pesetas cada uno ocupan el tercer puesto. A continuación «entraron» el «Bar Eritaña», con 20; «Bar del Pino», con 15 y «Bar Angelillo», con 10, que hay que anotar a Manuel Herrero, de Bahillo.

MAS DONATIVOS

Añadimos 100 pesetas de «Talleres Rodríguez y García», veinte duros que han entregado Basilio Rodríguez 25 pesetas, Eugenio García, también 25 pesetas y Luis Abad, Cándido Garrido, Salvador González, Francisco García, José Luis Riesgo, Francisco Sardón, Maximiano López, Rafael González, Marciano Caballero y Terio García a «duro por barba».

Pasamos pues a 7.902'75.

Llegan 10 pesetas de don Enrique González, tres duros de don Gonzalo Núñez, 25 pesetas de don Germán Salvador, 10 de don Marcelino Carvajal y otras 25 pesetas de F. D. Sumamos 7.987'75.

¡OCTAVO «COL»!

Anotamos, 25 pesetas de Peluquería Casén y se ha coronado el octavo col con 8.012'75 pesetas. Bien merecido tiene esta peluquería el honor de llevarse un «premio de la escalada», pues ha sido un ejemplo de entusiasmo a favor de la Vuelta.

En la noche del sábado de la «Bolera Pista Bolonia», después de la fiesta celebrada tenemos que reseñar las siguientes aportaciones.

Empresa de la Pista Bolonia, 500 pesetas.

Donativo de Fernán y su orquesta, 100 pesetas.

Donativo del taquillero de esa magnífica bolera y sala de fiestas, dos duros.

Recaudado en el «baile del globo», 94'50 pesetas.

Ofrecido por los «chicos de la bandeja», que a última hora tuvieron su idea, 100'40 pesetas.

Sumamos 8.817'65 pesetas.

Añadimos, señor Montoya un duro; señor Alcalde, otro duro; «Un madrileño», diez pesetas; otro duro de «un obligado» y cinco pesetas más de «uno de la calle Estrada». Así queda la cuenta en 8.847'65 pesetas, camino del noveno «col» que es preciso escalar en seguida.

Esperamos que envíen urgentemente la liquidación de talonarios existentes por la provincia y no tardaremos en publicar la aportación de la Casa de Palencia en Bilbao. La consigna es la de siempre: duro con el duro y a por las diez mil.

¿EQUIPO O EQUIPOS DE PALENCIA?

Es cuestión de horas, la publicación de los nombres que integrarán los equipos palentinos, así como el resto de los corredores que van a participar en la Vuelta.—Y.

La actualidad es la travesía del Canal de la Mancha

Un brasileño, el primero de la temporada

Tres españoles intentarán la proeza

Dover (Inglaterra), 10. — El nadador brasileño Abilio Couto, hombre de negocios de Sao Paulo, ha cruzado el Canal de la Mancha, desde Francia (Cabo Gris Nez) a Inglaterra, Dover, en 12 horas y 45 minutos, siendo el primer nadador de la temporada que realiza la proeza.

Couto intentó cuatro veces cruzar a nado el Canal en 1957, pero fracasó.—Alfil.

MONTSERRAT TRESSERAS EMPRENDE EL VIAJE A PARIS

Figueras (Gerona), 10. — Desde Gerona, y en el tren expreso que pasa por dicha ciudad, ha emprendido el viaje hacia París la nadadora Montserrat Tresseras, acompañada de su preparadora María Casacuberta. En la estación fué despedida por las jerarquías sindicales provinciales, siendo obsequiada con un ramo de flores.

Montserrat Tresseras, se unirá en París a los dos nadadores, también españoles, José Vitos y Luis Asensi, que con ella intentarán la travesía a nado del Canal de la Mancha.—Alfil.

INTENTARAN LA TRAVESIA DEL CANAL DE LA MANCHA

Madrid, 10. — Esta noche, por ferrocarril, han salido con dirección a París los nadadores españoles José Vitos y Luis Asensi que intentarán la travesía a nado del Canal de la Mancha en los días 12 a 16 del corriente.

Los dos nadadores se vienen preparando desde el mes de mayo bajo la supervisión de Educación y Descanso. Ha habido jornada en que han llegado a nadar 40 kilómetros. También se entrenaron en mar abierto y en aguas de temperaturas de 10 a 12 grados con el fin de ambientarse a la temperatura de las aguas del Canal.

Acompañan a los nadadores el preparador físico Salvador Ferrada. En París se le unirá la nadadora Montserrat Trasseras que desde Barcelona se dirige a la capital francesa.

La víspera del intento llegará a Folleston Manolo Martínez, jefe de Deportes de Educación y Descanso.—Alfil.

EL NADADOR FRANCES POURCELLE. COMENZO LA TRAVESIA

Calais (Francia), 10. — El nadador francés, Georges Pourcelle, comenzó su intento de cruzar a nado el Canal de la Mancha a las 2'26 de la madrugada de hoy. Sigue al nadador el remolcador francés «Roland Sonia», de Calais.—Alfil.

POURCELLE ABANDONA

Calais, 10.—Georges Pourcelle, que partió hacia Dover, con el propósito de Cruzar el Canal de la Mancha a nado, desde el Cabo Gris Nez, abandonó su intento después de dos horas, poco después de haber sufrido un mareo.—Alfil.

NUEVO RECORD MUNDIAL DE NATACION EN 400 METROS

Indianápolis (EE. UU.), 10.—Frank Brunnell ha establecido un récord mundial de natación en la prueba de los 400 metros, estilos. Cubrió la distancia en un tiempo de 5 minutos, 20 segundos, 6/10.

Brunnell mejora el tiempo de 5' 22" fijado por la Federación Internacional de Natación como récord mundial.—Alfil.

RECORD MUNDIAL FEMENINO DE NATACION

Schiedam (Holanda), 10. — La nadadora australiana Dawn Fraser, ha establecido un nuevo «récord» mundial, en 1' 1" 2/10; en los 100 metros libres, durante el Campeonato de Natación de Holanda, disputado en esta localidad.

Mejora en dos décimas de segundo su propio «récord», establecido en Cardiff el mes pasado.—Alfil.

Brillante página de ciclismo en Guardo

Al habla con el subcampeón provincial y con el contricante de Moras en las pruebas de seleccionamiento para la XII Vuelta Regional

NUEVO TRIUNFO EN BUENAVISTA DE VALDAVIA

Los comentarios en torno a la Vuelta Ciclista a la Provincia están entrando en «sprint» un sprint limpio en el que la afición comienza a ver claro.

Aunque oficialmente los candidatos que representarán a Palencia en las carreteras, aun están en escrutinio, la prueba de selección han encandilado los ánimos y cada quien ha doblado su quiniela con suficiencia de profeta.

José María Bravo González, de Guardo, subcampeón provincial.

Todas estas presunciones más o menos atrevidas, y la cercanía del acontecimiento, traen en vilo a una expectación de la que nadie se considera ajeno; porque estas competiciones periódicas con doce años de prestigio y audacia, son algo objetivo que ya consideramos tan nuestro, como para darlas espera durante todo un año.

Estoy hablando al menos por Guardo, donde aparte de su excelente predisposición deportiva, el venir constituyendo aquí meta y origen de etapa, es un buen aval y un despertador para la juventud. A todas estas circunstancias hemos de atribuir, sin duda, el florecimiento activo del ciclismo, que en los dos últimos años ha hecho su aparición. Espontáneos del pedal, que sin más apoyo que su entusiasmo —y esa es la pena—, ni otras lecciones que las de sus músculos, van buscando amistad con las duras rutas de nuestra geografía.

El caso le tenemos en este par de nativos, José María Bravo y Adolfo Fernández, que con tanta resonancia y sorpresa acaban de «destaparse» en la jornada del día 3, hasta el punto de trascender a las columnas de nuestro diario como «la gran revelación». ¡¡¡Enhorabuena!!!

Y ya que ellos han paseado en triunfo el nombre de Guardo por toda la provincia, bien merecen nuestra atención, a la vez que aprovechamos para satisfacer algunos interrogantes de curiosidad:

—Por ejemplo, amigo Bravo: ¿Qué efecto te causó el título de subcampeón provincial?

—La alegría, por descontado fué enorme; la verdad, no esperaba tanto. Creo que hasta la fecha ha sido una de las grandes satisfacciones de mi vida, pues el deporte es muy ingrato de por sí.

—¿Lo más duro de la etapa para ti?

—Toda ella ha sido muy discutida y la rivalidad extraordinaria, pero noble, la hizo difícil en todo momento. Personalmente, el aspecto más duro, las pésimas condiciones de la carretera en algunos lugares a causa del barro, a lo que las máquinas son muy sensibles. Por fortuna no tuve ningún percance que lamentar, si se exceptúa una especie de mareo hacia la mitad del recorrido, por falta de alimento; cosa de segundos y como nuevo.

—Pero recibirías alguna ayuda por parte de los compañeros, ¿no?

—El momento de ese pequeño desfallecer pasó desapercibido. Durante el travecto tiraron Vallejera, De los Mozos, Granados, y, mucho, Adolfo.

—Bueno, humildad aparte, ¿cómo has conseguido ese magnífico estilo que confirmaste en Palencia?

—Como todas las cosas, a base de práctica, de muchas palizas en bicicleta y sprintando; es decir, corriendo con los pies y con la cabeza, porque el «sprint» requiere cierta intuición y ello se logra a medida de ejercicio, estudiando las posibles situaciones con que uno pudiera encontrarse.

—Entonces: ¿tu especialidad?

—Puestos ya en estos términos, el fuerte mío es el «sprint»; es más, conforme me acerco a la meta, me parece el camino mucho más sencillo; para otros será al contrario. Así me ocurrió en Palencia; al llegar al final la mayoría iban agotados, tanto que Vallejera perdió toda la moral; y yo salí, no es por nada, pero estuve fenómeno.

Fenómeno; el muchacho se nos anima él solo, y sería difícil pararle los pies. Está entusiasmado y por ello no queremos abusar. Un par de preguntas nada más:

—¿Has tenido algún asesor técnico?

—Tanto como técnico... A mi hermano Manolo debo mucho de lo poco que todavía sé; pues aparte de su gran sentido en la materia, tiene una serie de conocimientos útiles y respetables que a mí me han servido de norte. Además él se interesa tanto, que me da verdaderas palizas... y yo encantado.

—Cada uno se entiende en su casa. ¿Y ya quieres decirnos algo sobre la carrera de ayer en Buenavista de Valdavia?

—La cosa fué muy sencilla. Puntué en primer lugar de la general. Ello me ha servido más que de otra cosa de entrenamiento para la Vuelta a la Provincia; pues francamente me creo preseleccionado.

—Eso esperamos todos, deseando que se realicen tus deseos.

Siguiendo toda la conversación se encuentra con nosotros el otro líder victorioso, Adolfo Fernández, con apariencias de inmutable, pero que en el fondo le traiciona un atisbo de impaciencia. También él quiere hablarnos algo, como es natural; y ¡no faltaría más! Un quinto puesto en la clasificación general, conseguido a base de un verdadero derroche de energía, en solitario gran parte contra viento y marea, merece la máxima consideración. Y quiero que sea él mismo, quien nos ponga al corriente.

—No tendrás en ello ningún obstáculo, como tampoco les encontrarías en la carrera; ¿no es así?

—Aquí en absoluto. Allí no nada más: que los otros le daban mucho al pedal y no había que dormirse.

—No sería tan fiero el león... porque, tengo entendido que a Moras le diste guerra de firme.

—Nos la dimos. En realidad la pega de todo el recorrido para mí fué el darle alcance; fuí en su persecución unos 50 kilómetros, pues nos aventajaba en tres minutos y había que recuperarles.

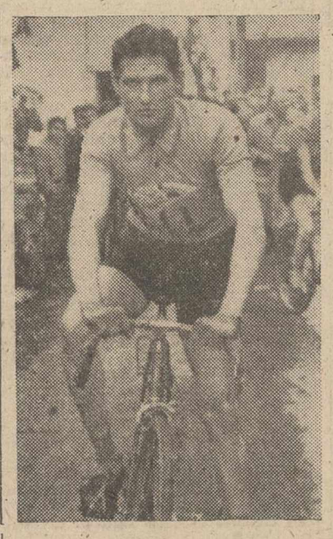

Adolfo Fernández, de Guardo, quinto puesto en la clasificación provincial de seleccionamiento para la XII Vuelta Regional a Palencia

—¿Puedes facilitarnos algún pormenor?

—Ya a poco de salir de Palencia, en Venta de Baños, se escaparon Moras, de los Mozos y Lucio Fernández; pinchó Lucio a los 15 kilómetros de aquí, continuando los otros dos diez minutos aproximadamente hasta que, otro pinchazo de Los Mozos, le dejó en libertad a Moras. Entonces fué cuando me decidí en solitario a darle alcance y que me costó todo ese kilometraje que ya dije. Después... le llevé a él unos 30 kilómetros.

—Entonces, ¿cómo se explica que después de ir en cabeza tanto tiempo perdieras cuatro puestos en la meta?

—Lo mismo que le había ocurrido a José María; una especie de desvanecimiento cerca de Monzón, pues abusando de las fuerzas durante la captura de Moras apenas me acordé de probar bocado y por otra parte una vez que llegué a su altura me informaron que ya faltaba muy poco para el final, y por confiado y no preocuparme más que de rodar, me ocurrió eso.

—Ahora una infantilidad: ¿Qué te decidió a presentarte a estas pruebas?

—Naturalmente, la afición lo ha hecho todo. Mas, quisiera hacer constar mi gratitud y reconocimiento hacia los jefes de mi empresa, D. Elviro Lobo y D. Jaime Benito, por la colaboración y serie de facilidades que

(Continúa en la página siguiente)

Un buen vino
FINO JARDIN
JIMENEZ VARELA

BOXEO

Nuevo triunfo de Pascual Pérez

Ciudad Trujillo (República Dominicana), 10. — El campeón de los moscas, Pascual Pérez (Argentina), ha ganado por unanimidad a Tito Ragone (Italia), en un combate a diez asaltos.

Ragone escapó del fuera de combate en los últimos asaltos cuando Pascual Pérez le perseguía por todo el ring.

Entre los miles de asistentes al combate se encontraba el ex presidente de la Argentina, Juan Domingo Perón, quien felicitó a Pascual Pérez por su clara victoria sobre el italiano.—Alfil.

Vava saldrá el jueves hacia Madrid "con destino" al Atlético

El Real Madrid ha marchado a Buenos Aires

Ocho entrenadores de Primera División son extranjeros

Río de Janeiro, 10.—El delantero centro de la selección brasileña que ganó el campeonato del mundo en Suecia, Vava, perteneciente al club Vasco de Gama, se trasladará el próximo jueves, por vía aérea a Madrid, a fin de jugar por el Atlético de Madrid.

Vava, cuyo verdadero nombre es Edualdo Izidio Neto, viajará en compañía de su esposa, del representante del club madrileño en Río de Janeiro, Edgard Freitas.

El viaje lo harán, desde Río de Janeiro a Lisboa, en avión de la «Panair do Brasil» y desde Lisboa a Madrid, en avión de Iberia, llegará a la capital española hacia las cuatro de la tarde del viernes, 15 del actual.

Se señala que el Vasco de Gama ha traspasado a Vava al Atlético de Madrid por seis millones de pesetas. Vava, a su vez, recibirá cinco millones de cruceiros y el 10 por ciento del precio de su traspaso.

Percibirá el primer importe, de su club de origen y del Atlético de Madrid, 600.000 pesetas.

Vava recibirá 10.000 pesetas mensuales, aparte de las primas y gratificaciones análogas a los demás jugadores del club español. El contrato firmado es valedero para tres años, terminado el cual, el jugador brasileño quedará libre.

El presidente del Vasco de Gama, señor Eurico Lisboa, ha declarado que el club ha traspasado a su jugador, mirando más por el futuro del jugador que por el del club. «No podíamos impedir que el jugador trate de mejorar su vida futbolística. Es un excelente jugador. Realmente, Vava hará falta al Vasco de Gama. El Atlético de Madrid, ha hecho una excelente adquisición».—Alfil.

SALIO PARA BUENOS AIRES LA EXPEDICION MADRIDISTA

Barajas, 10.—Con destino a Buenos Aires salieron en un avión de Iberia la expedición del Real Madrid, que marcha a América donde jugará tres partidos, dos de ellos en la capital argentina frente al River Plate y San Lorenzo de Almagro, los días 15 y 21, y el otro en Montevideo, contra el Nacional, el día 25.

Componen la expedición 13 jugadores, a los que se unirán en Buenos Aires Di Stéfano, Rial, Santamaría y Domínguez.

Al frente de la expedición marchan el presidente del Real Madrid, señor Bernabéu; el vicepresidente, señor Lusarreta; señor Saporta, tesorero; entrenador, señor Carniglia; asesor técnico, señor Osterreicher; jefe de material, señor Fernández, y masajista, señor Benedito.

Se congregó numeroso público que, desde la terraza del aeropuerto, despidió entre aplausos a los expedicionarios madridistas, al tiempo que estos se dirigían al avión.—Alfil.

ENTRENADORES DE PRIMERA

Madrid, 10.—La lista de preparadores que dirigirán los entrenamientos de los clubs españoles de Primera División, es la siguiente:

At. de Bilbao, Martín Francisco.
Atlético de Madrid, Daucik.
Barcelona C. de F., Helenio Herrera.
Betis, de Sevilla, Barrios.
Celta, de Vigo, Pasarín.
R. C. D. Español de Barcelona, Marcel Domingo.
Real Gijón: Mundo.
Granada C. de F., Scopelli.
U. D. Las Palmas, Albéniz.
Real Madrid, Carniglia.
Real Sociedad de San Sebastián, Artigas.
C. A. Osasuna, Pamplona, Barinaga.
Real Oviedo, Picabea.
Sevilla C. F., Kalmar.
Valencia C. F., Luis Miró.
Real Zaragoza, Ochoa.—Alfil.

LA U. D. LAS PALMAS INVITADA A JUGAR EN CARACAS

Las Palmas de la Gran Canaria, 10.—La Unión Deportiva Las Palmas ha recibido una oferta de Caracas para jugar dos partidos en Venezuela. La proposición ha sido aceptada en principio, siempre que la Federación Nacional conceda la oportuna autorización.

El propósito es salir de Las Palmas el día 27 de este mes, para estar de regreso el 4 de septiembre. Integrarían la expedición 14 jugadores y el entrenador.—Alfil.

ASAMBLEA GENERAL DE LA UNION DEPORTIVA LUCENTINA

Lucena, (Córdoba), 10.—Se ha celebrado asamblea general de la Unión Deportiva Lucentina, en el Teatro Principal, completamente lleno. Al finalizar la temporada anterior la junta dimitió y no se había podido conseguir nombrar la nueva para esta temporada. Ayer era el último día de plazo para comunicar la inscripción del Lucentina en el calendario de Tercera División, y un grupo de modestos aficionados tomaron sobre sus hombros la difícil tarea que para ellos significa y mandaron a la Federación Andaluza la documentación y el importe del depósito que había que efectuar.

La asamblea de hoy fué presidida por el alcalde, D. Miguel Alvarez de Sotomayor. Explicadas las gestiones hechas por la comisión, se propuso para presidente a don José Figuerredo Alvarez, propuesta que fué acogida con entusiastas aplausos.

El alcalde manifestó que siguiendo las consignas del movimiento apoyaría en todo cuanto estuviera en su parte, el desarrollo del fútbol en Lucena.

Por último se acordó comenzar en seguida la tarea de fichajes con vistas a la próxima competición.—Alfil.

LOS CLUBS QUE JUGARAN LA COPA DE FERIA INTERCIUDADES

Brasilea (Suiza), 10.—Dieciséis clubs han sido inscritos para la Copa de Feria Interciudades correspondientes a la temporada 1959-1960, celebrado el sorteo para los partidos a disputar, he aquí el resultado:

Internazionale de Milán (Italia), contra el Olympique de Lyon (Francia).

Belgrado (Yugoslavia), contra Lausana (Suiza).

Barcelona F. C. (España), contra Basilea (Suiza).

Chelsea, de Londres (Inglaterra), contra El Frem, de Copenhague (Dinamarca).

Unión St. Gilloise de Bruselas (Bélgica), contra Leipzig, de Alemania Oriental.

Birmingham (Gran Bretaña), contra Colonia (Alemania).

A. S. Roma (Italia), contra Hannover (Alemania Occidental).

Zagreb (Yugoslavia), contra Budapes (Hungría).

Los octavos de final deberán jugarse antes del 15 de febrero de 1959, como más tarde; los cuartos de final, antes del 15 de mayo; las semifinales antes del 30 de septiembre y la final en la primavera de 1960.—Alfil.

EXPECTACION ANTE EL NACIONAL-REAL MADRID

Montevideo, 9.—La enorme expectación que ha despertado el partido de fútbol que disputarán el día 25 de los corrientes los primeros equipos del Nacional, de Montevideo, y del Real Madrid, se refleja en la venta de localidades.

A pesar de que aun faltan muchos días para el encuentro, ya se han vendido entradas por valor de 100.797 pesos.—Alfil.

SI VD. HACE FOTOGRAFIAS

Nosotros tenemos para usted los más modernos laboratorios para realizar sus revelados, copias y ampliaciones. Y remitírselas contra reembolso EL SIGUIENTE DIA de recibirlas, a cualquier lugar, por apartado que sea. Introduzca sus carretes en un sobre con su nombre y dirección, indicando el número y tamaño de las copias que desee, y diríjale a

LABORATORIOS ALBINO
Mayor, 79. — Palencia

AVISO
Dado el inesperado éxito de nuestra
GRAN VENTA DE INTERIORES
se han agotado gran parte de los modelos
Animados por el favor de nuestra clientela, y ante esta muestra de confianza, dentro de brevísimos días, recibiremos 6.000 combinaciones más
Y ¡asómbrense! Tendremos modelos de nylon 100 % desde 59 pesetas
Para ello, hemos contratado la producción de una fábrica
GRAN VENTA DE INTERIORES DE NYLON
"EL DANUBIO" - Mayor, 103
He aquí nuestra divisa:
Aumentar las calidades
Rebajar los precios

M.C.D.2022

MOSAICO DEPORTIVO

Gaul, Bahamontes y Darrigade correrán en el Criterium de San Sebastián

Iberia, de Sestao, ganó en las regatas de Castro Urdiales

Madrid, 9.—En la última reunión del Comité Directivo de la Federación Española Galguera, bajo la presidencia del señor Conde de Torrepalma, se tomaron, entre otros, los siguientes acuerdos:

Admitir la retirada del Club Natacán de las competiciones nacionales en pista, vista su inactividad en esta modalidad de carreras en el presente año.

Aprobar la circular número 9 sobre reformas en las competiciones nacionales, en Barcelona, comenzando el Campeonato de España por cuarto de final, el día 19 de septiembre próximo en el canódromo pabellón y, a continuación, del 27 al 2 de octubre el Campeonato Nacional de Liga en el canódromo Loreto. También el IV Gran Premio de Barcelona, se celebrará en la pista del pabellón los días 4, 5 y 7 de octubre.

Nombrar vicepresidente de la Federación salmantina a D. Fernando Charro Murga.

Aprobar varias propuestas para cargos técnico-deportivos en las provincias de Córdoba, Badajoz, Cádiz, *Palencia* y Salamanca.—Alfil.

EL I GRAN CRITERIUM INTERNACIONAL DE ANOETA

San Sebastián, 9.—Para el próximo día 19 se anuncia la celebración del primer gran criterium internacional de San Sebastián, que se desarrollará en el circuito de Anoeta. Actuarán, entre otros ases del ciclismo, el vencedor de la Vuelta a Francia Charly Gaul y Federico Martín Bahamontes, los cuales participarán en tres pruebas junto a Darrigade y otras destacadas figuras que tomaron parte en el último «tour».—Alfil.

CAMPEONATO DE BALANDROS

Málaga, 10.—Se ha disputado la segunda manga de los campeonatos de balandros snipes organizados por el Real Club Mediterráneo. Venció «Esperanza IV», tripulado por Carlos Gómez y Rogelio Malausena. En segundo lugar se clasificó «Rocío II», tripulado por Pedro Casado y Srta. Huelín.

En la clasificación general, «Rocío II» y «Esperanza IV» han empatado a 1.580 puntos. En tercer lugar figura «Lucián», con 1.461 puntos.—Alfil.

REGATAS A REMO

Castro Urdiales (Santander), 10.—Campeonato de regatas a remo con la participación de Iberia A, de Sestao, Portugalete, Iberia B, Portugalete B, Kayku A y Kaiku B. Se retiró de la prueba Iberia B.

Iberia A ganó la prueba en el tiempo de nueve minutos, 21 segundos 4/5, adjudicándose el premio de 2.500 pesetas. Se clasificaron a continuación Portugalete B con nueve minutos, 28 segundos 4/5.—Alfil.

CAMPEONATO DE GOLF PARA DAMAS EN SANTANDER

Santander, 10.—En el Real Campo de Golf de Pedreña se disputó a agujeros meday play la final del campeonato de Santander en la categoría de damas. Venció con un score de 153 golpes, Dña. Rascuito de Serra; el título de subcampeona pasó en propiedad a la Sra. de Artiach, al apuntarse un groos en las dos vueltas 160 golpes.

La copa handicap se la adjudicó la Sra. de Fernández Castaño, con un score de 121 golpes en los agujeros jugados.—Alfil.

CAMPEONATO DE ESPAÑA DE CARRERAS SOBRE PATINES

Villanueva y Geltrú, 10. — En la Rambla de José Antonio, ante más de 5.000 espectadores, se celebraron las pruebas de los campeonatos de España de carreras sobre patines, disputándose en las mismas el primer trofeo «Soler Ribalta». Los resultados técnicos fueron:

1.000 metros.—Primera categoría: 1.—Eugenio Peñarroya, 4 m., 28 s.

Segunda categoría: 1.—Manuel Lahosa, 3 m., 51 s. 3/5.

5.000 metros.—Primera categoría: 1.—Eugenio Peñarroya, 13 m., 59 s.

Segunda categoría: 1.—Mariano Lahoz.

10.000 metros.—Primera categoría: 1.—Ramón Fernández, 30 m., 50 s. 4/5.

20.000 metros.—Primera categoría.—1.—Eugenio Peñarroya, 58 m., 43 s. 2/5.

Segunda categoría: 1.—Manuel Lahoz, 58 m., 55 s. 2/5.

Categoría femenina:

500 metros: 1.—Ana Martínez, 1 minuto, 27 segundos.

2.000 metros: 1.—María del Carmen García, 8 m., 10 s. 2/5.

Premio a la combatividad: Rafael Fernández, por su actuación en la carrera de 5.000 metros.

Hicieron entrega de los trofeos a los vencedores las autoridades.—Alfil.

TRIUNFO DE MOSS

Karsoga (Suecia), 10. — Stirling Moss (Gran Bretaña), sobre Masserati, ha ganado el «Kanonloppet», en su sexta edición. Moss cubrió las cincuenta vueltas de 150 kilómetros, en una hora, 25', 21", 3/10, con una media horaria de 106,4 kilómetros por hora. La vuelta más rápida también la consiguió el inglés con un tiempo de 1', 40".

2.—G. Carlsson (Suecia), sobre «Ferrari», una hora, 25 m., 46 s., 1/10.

3.—Carl Otto Brehmer (Finlandia), sobre «Ferrari», 49 vueltas.

4.—Curt Lineslen (Finlandia), sobre «Ferrari, 49.

5.—Graham Whitehead (G. B.), «Aston Martín».—Alfil.

CICLISMO AFICIONADO

Bilbao, 10.—En Asúa-Erandio se ha celebrado una carrera ciclista en línea y sobre circuito en la que han tomado parte todos los corredores aficionados de España que han sido seleccionados por la Federación Nacional para participar en los próximos campeonatos del mundo.

Han tomado la salida 42 corredores. Ya de salida ha habido numerosos intentos de escapadas a cargo de J. A. Belmonte y José María López, a los que más tarde se han unido Miguel Bilbao, E. Goicoechea y José García Coma, llegando a la meta por el siguiente orden:

1.—José García Coma, 4 h., 25', 4".
2.—José María López, 4-26-25.
3.—José Miguel Bilbao, 4-26-36.
4.—E. Goicoechea, 4-26-50.
5.—J. A. Belmonte, 4-27-35.
6.—Francisco Tortella, 4-27-58.

El promedio del vencedor ha sido de 36,310 kilómetros por hora.

Asistió a la prueba el seleccionador nacional de aficionados, Sr. Chover, quien ha manifestado que dará a conocer el equipo que ha de ir a Reims, después de la carrera que será disputada el día 24 de este mismo mes en Madrid.—Alfil.

SE CELEBRARON LAS PRUEBAS PARA EL IV TROFEO «AZOR» DE PESCA DE ATUN

Castro Urdiales, 9.—Con la participación de treinta embarcaciones se celebró hoy en este puerto el cuarto trofeo «Azor», de pesca libre de atún, organizado por el Club Náutico con la colaboración del Ayuntamiento de Castro Urdiales. La clasificación del trofeo «Azor» pesca libre:

1.—Santomoro, de D. Félix Fernández Valdés, del Club de Pesca de Lequeitio, 2.800 puntos.

2.—Tarpón, del Conde de Monteblanco, del Club Marítimo del Abra, 1.694 puntos.

3.—Curricán III, del señor Pickman, del Club de Pesca de Guetaría, 1.637 puntos.

Clasificación para el premio a la pieza mayor:

1.—«Valencho», de D. Alejandro Zubizarreta, del C. M. Abra, por un cimarrón, de 53,400 kgs.—2, «Ana», de don Luis Fernández Gamboa, por un cimarrón de 51,50 kgs.—3, «Bisagra», de don Francisco Rivero, del Club Náutico de Santander, por una pieza de bonito de 12 kilos.

Clasificación por equipos:

1.—C. M. del Abra. 2.—Club de Pesca Guetaría. 3.—Club de pesca de Lequeitio.

A las 8.30 de la tarde, en el recién inaugurado Club Náutico y en presencia de autoridades y participantes, se procedió al reparto de trofeos y, por último, se ofreció un lunch a todos los asistentes.—Alfil.

PRIMERA JORNADA DE LOS CAMPEONATOS REGIONALES DE NATACION EN ZARAGOZA

Zaragoza, 10.—En la primera jornada de los campeonatos regionales de natación en los que tomaban parte los equipos del San Fernando, Stadium Casablanca, Sección Femenina del Club de Ténis e Independientes, se registraron los siguiente resultados:

1.500 metros libres: Bernabé (San Fernando), en 25 m., 19 s., 1 décima. Moreno (San Fernando), en 29 minutos, 14 s., 5 décimas.

Bernabé superó los récords de veteranos, en 100, 200 y 400 metros libres, y Moreno el juvenil.

200 metros mariposa: 1.—Cruzealegui (San Fernando), en 13 s., 3 décimas, con lo que bate el récord juvenil provincial.

2.—Larraz (San Fernando), seguido de Abella y Marquita, del Casablanca.

100 metros libres: 1.—Yarza y Cano (Casablanca), que los hacen en 1 minuto, 8 s., 9 décimas, las sigue Pola del San Fernando.

100 metros espalda: 1.—Consuelo González (Ténis), en 1 m., 50 s.

4 x 100 metro estilo: 1.—Equipo Casablanca, 5 m., 29 s., 4 décimas.

2.—Equipo San Fernando «A», 5-29-4.

3.—Equipo San Fernando «B», 5-54.

Los dos primeros equipos baten el récord regional.

La clasificación por puntos en esta primera jornada ha sido la siguiente: San Fernando, 71 puntos; Casablanca, 69

Esta noche se celebrará la segunda y última jornada de los campeonatos regionales.—Alfil.

CAMPEONATO GALLEGO DE NATACION

La Coruña, 10.—En la piscina de esta capital se ha celebrado la primera jornada del XII Campeonato Absoluto Gallego de Natación y Saltos. Se registraron los siguientes resultados:

1.500 metros libres: 1. — Joaquín Martínez, de Villagarcía, 24' 25". 2.—Juan Angel García, de La Coruña, 25-22.

100 metros espaldas, infantil intersocial: 1.—Joaquín Suevos, de La Coruña, 1-30. 2.—Santiago Suevos, también de La Coruña.

100 metros mariposa: Bate su propio récord regional que tenía en 3 minutos, 17 s., 7/10. 2.—Javier Otero, de La Coruña, 3-17-7/10. Bate, al igual que el anterior, el récord juvenil.

400 metros libres, infantil intersocial: 1.—Roberto Penamaría, de La Coruña, 6-30-1/10. 2.—Manuel Losada, de La Coruña, 6-37-3/10.

100 metros libres: 1.—José Otero, de La Coruña, 1-12-6/10.

4 x 100 estilo, infantil intersocial: Club Natación La Coruña, 6-09-7/10. Rebaja la marca regional que poseía otro equipo del mismo Club en 6-11-5/10. 2.—Equipo B del Club Natación Coruña, 5-27-6/10. Bate el récord regional que tenía el Náutico de Vigo, en 5-32-6/10. 2.—Oar, de Villagarcía, 6-24.

Saltos Trampolín: Azores, del Club Natación de La Coruña, 38,2 puntos. 2.—Pintos, del Club Natación Coruña, 32-7 puntos.

Al finalizar la primera jornada, la clasificación por equipos es la siguiente:

1.—Club Natación de La Coruña, 113 puntos.

2.—Oar, de Villagarcía, 75 puntos.

3.—Peña Recreativa de Excursiones, de La Coruña, 22.

Mañana se celebrará la segunda y última jornada.—Alfil.

LA VUELTA CICLISTA A PORTUGAL SE QUEDA SIN CORREDORES

Lisboa, 9.—La etapa de hoy de la Vuelta Ciclista a Portugal, de Playa de Rocha a Setubal, 245 kilómetros, fué ganada por Antonio Bautista, del Sangalho, que llegó en unión de Artur Carrera, del Sporting y otros seis corredores más, todos con 6 horas, 58 minutos y 45 segundos, a un promedio de 35.104 kilómetros por hora.

Después, con 7-06-54, llegó un pelotón en el que figuraba Barbosa, que sigue en posesión del jersey amarillo.

Ya abandonaron la prueba 23 corredores, incluyendo los componentes de los equipos españoles. El de Oporto amenaza con retirarse, así como también los que quedan del Angola.

Hoy disputaron la etapa 52 de los 75 que iniciaron la Vuelta y desistieron cinco más, por lo que mañana tomarán la salida para Lisboa sólo 47 ciclistas.—Alfil.

LA NOVENA ETAPA DE LA VUELTA A PORTUGAL

Lisboa, 10.—Alves Barbosa, de Sangalhos, primer clasificado de la general, ha ganado la novena etapa de la Vuelta a Portugal, cubrió los 140 kilómetros que separan a Setubal de Lisboa, en 4 horas, 9 minutos y 20 segundos.

Carlos Carvalho, de Oporto, se clasificó en segundo lugar, en el mismo tiempo, y Américo Raposo, del Sporting Club, en tercero, en 4 horas, 9 minutos y 28 segundos.

4.—Jorge Corvo, del Travira.
5.—Antonio Francisco, del Benfica.
6.—Antonio Pedro, del Sporting.
7.—Azevedo Maia, del Oporto.
8.—José da Costa, del Belenenses.
9.—Manuel Graca, del Sporting.
10.—Emidio Pinto, del Oporto.—Alfil.

LA HISTORIA DE ESPAÑA EN BICICLETA

(B. RUIZ, LOROÑO, BAHAMONTES, POBLET)

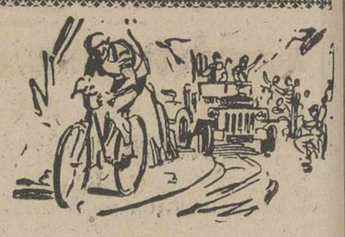

Por Alfonso MARTINEZ GARRIDO

(Una EXCLUSIVA DE ARGOS para nuestro periódico)

BERNARDO RUIZ

Orihuela: un accidente convierte a Bernardo Ruiz en ciclista

XVI

Bernardo era el cuarto hijo de los cinco que tuvieron Tomás y Leonor. Y allá, en Orihuela, el chico había venido al mundo. Una casa pequeña, tremendamente modesta.

El padre, don Tomás Ruiz Grau, salía todas las mañanas a cuidar una finca de las afueras. Aquel era su trabajo, y los chicos le ayudaban en la medida de sus fuerzas. Bernardo, por ejemplo, tenía que espantar los pájaros.

A veces, cuando el trabajo era menos, Bernardo iba a la escuela del pueblo, a aprender las primeras letras. Los padres franciscanos —eran los dueños de la finca— también le hablaron de la religión, hasta que llegó la guerra y los frailes tuvieron que marcharse.

—En mi casa, como en todas las casas de los pueblos, había una bicicleta vieja que nadie quería usar. Yo, menos que ninguno. Aprendí a montar, desde luego, pero nunca me interesó la bici. Fué por una casualidad por la que me hice ciclista.

Y creció Bernardo en aquella huerta, conociéndose al dedillo todos los secretos del cultivo. Bernardo iba para hombre de provecho. El bueno de Bernardo ya tenía elegida su carrera: agricultor.

Volvieron los franciscanos a la finca cuando la guerra acabó de repente. Otra vez, todo era lo mismo. Bernardo salía con su padre y sus hermanos todas las mañanas e iba por el camino chupándose el dedo gordo.

—Por eso han dado por llamarme "El Pipa". Fué una costumbre que conservé hasta bien mayor.

Y un día, la casualidad. Aquella formidable casualidad que hizo que Bernardo se interesara por la bici, para ser más tarde un indiscutible. Sucedió así:

—Cuando yo tenía dieciocho años, exactamente el día 1 de noviembre de 1943, mi padre nos encargó a mi hermano Antonio y a mí que fuéramos a Santomera, a recoger unos sacos de harina, y para allá marchamos. Si llevábamos la bicicleta sólo era para que, al regreso, si el carro venía demasiado cargado, no tuviera uno de nosotros que volver a pie. Y así ocurrió. Aunque un poco a regañadientes, a mí me tocó pedalear por el camino. Iba despacio, delante del carro, cuando en dirección opuesta se presentó un camión. Dí un grito a mi hermano para que se enterara del peligro, pero Antonio se había dormido en el pescante y ni se enteró siquiera. Chocaron. Mi hermano y el conductor del camión resultaron con heridas de cierta

BERNARDO RUIZ

gravedad. Yo no sabía lo que hacer; así que eché a correr con la bicicleta hacia al pueblo, para avisar a mi padre de lo que había ocurrido. Parecía que me habían nacido alas en los pedales...

Fué así. Bernardo, sin apenas proponérselo, había probado la buena potencia de sus piernas. Una casualidad, sin género de dudas. Una casualidad en el camino de Orihuela, lleno de polvo, donde un muchacho que esperaba ser agricultor, que ya era en realidad agricultor, se convirtió de repente en Bernardo Ruiz, el español que después se haría famoso en Francia.

—Desde entonces me gustó la bicicleta y pensé hacerme ciclista. Empecé a entrenarme, pues había algunos chicos de Orihuela que participaban en algunas pruebas regionales. Yo también lo podía hacer. ¿Por qué no?... Aunque mi padre decía que lo único que conseguía con aquello era perder el tiempo.

No era perder el tiempo. Bernardo valía para ciclista, como lo demostró en la primera prueba en que intervino, donde, con aquel armatoste que casi ni merecía el nombre de bicicleta, se clasificó en primer lugar entre los veinte participantes.

—El premio consistía en quince duros y un pollo.

Y Bernardo empezó a creerse que ya estaba consagrado. Creyó que vencería siempre con la misma facilidad, hasta que le pusieron con otros que ya empezaban a sonar en el ciclismo de España. Además, con aquella bicicleta... Bernardo fué perdiendo sus esperanzas a medida que era vencido por sus contrarios. Pero el de Orihuela era un hombre de voluntad.

—Sólo podía esperar a que me llegara la ocasión. Mientras tanto, fuí reformando la bicicleta en la medida que pude.

Mañana:

1945: "El Pipa se convierte en primera figura del ciclismo nacional".

BODEGUEROS

Curso de tres meses oficial. Informes en Estación de Viticultura y Enología HARO (Logroño)

El sábado se celebrará un gran partido de balonmano organizado por "Educación y Descanso"

El Club San Fernando, campeón de España de 2.ª categoría, jugará frente a un combinado palentino

El pasado viernes dimos a nuestros lectores la noticia del próximo viaje a nuestra ciudad del Club San Fernando, de Madrid, para competir, en interesantísimo partido de balonmano con una potente selección palentina.

Hoy podemos dar más detalles de este gran acontecimiento deportivo. El Club San Fernando desplazará además su excelente equipo de baloncesto, recientemente proclamado campeón de España de segunda categoría, con cuyo título ha conseguido el ascenso a la División de Honor. Este equipo actuará el sábado, frente a un combinado escolar palentino, como preliminar del formidable encuentro balonmanístico y el domingo se opondrá a una selección de Palencia.

La jornada del sábado, organizada por la Obra Sindical Educación y Descanso —que tanto está haciendo por el deporte aficionado en la presente temporada—, encierra un excepcional interés. Ya hemos aludido al gran partido de baloncesto que ha de jugarse; este preliminar es ya, de por sí, un auténtico "plato fuerte", y ¿qué hemos de decir respecto al partido de balonmano que se celebrará a continuación? Repitamos una vez más que el San Fernando está cotizado como uno de los mejores equipos de España en la especialidad de balonmano a siete. Siempre ha militado en primera categoría; ha sido campeón de Castilla y subcampeón de España y sus jugadores han nutrido abundantemente la selección española. En la actual temporada se han proclamado vencedores en la Copa de Primavera, venciendo en la final al formidable conjunto del Atlético madrileño. Entre las extraordinarias figuras del equipo que va a visitarnos, destaquemos hoy a uno de sus internacionales, el joven Medina, que fué la admiración de la crítica alemana en los últimos campeonatos mundiales. Medina es un superdotado, de excelentes facultades físicas, maravilloso dominio de balón, gran intuición de la jugada y potentísimo tiro a gol; está considerado, hoy día, pese a su juventud, como el mejor jugador de Castilla y uno de los mejores de España.

Frente al cuadro madrileño, los palentinos opondrán un fuerte conjunto, que, indudablemente, hará muy difícil la victoria de sus rivales. Tienen los locales algunas lamentables ausencias por causa de vacaciones de sus muchachos, pero pese a todo no hay duda de que conseguirán formar un equipo rápido, de tiro potente y con grandes conocimientos tácticos y técnicos.

Aún no se ha decidido el equipo local, mas puede asegurarse que saldrá de entre los siguientes jugadores: los tres hermanos Molina y Caminero, de Carrión; Juan Martínez, de CEHOSA; Guantes, Antón y De la Hoz, del Castilla; Durántez, Chema, Corcuera y Hervella, del Hispano; Julio Díez y Herrero, de San Luis; Julio Ruiz, de Primera Piedra; Ortega, de Monzón y Conde, de La Negrita. De entre los 17 jugadores citados podrán seleccionarse diez que representen con la mayor dignidad los colores palentinos, frente a los excelentes jugadores que nos visitan.

La Obra Sindical Educación y Descanso se ha preocupado, con la ayuda siempre cordial de la Delegación de Juventudes, de conseguir facilidades para el público que quiera presenciar este acontecimiento deportivo que se celebrará, Dios mediante, en la tarde del próximo sábado, día 16 de agosto.

El descenso del Sella fué ganado por una piragua de Suecia

Se clasificaron 38 embarcaciones

Oviedo, 10. — El XXII Descenso Internacional del río Sella fué ganado por la piragua «K-2», de Suecia, tripulada por Lardinol Linpqwit y Rolf Lindstron, en una hora, 31 minutos y 5 segundos. En segundo lugar se clasificó «Armibel», de los hermanos Castro, de Ribadesella, en 1-31-21; tercero, Bélgica, en 1-31-41; 4, Orbayo, I, de Gijón, 1-34-12; 5, Orbayo II, en 1-35-07; 6, Omedina, de Ribadesella, 1-35-08; 7, Roibi, del SEU; 8, K-1 de Luxemburgo, campeón individual; 9, Francia y 10, Ensidesa, de Avilés.

Por Ayuntamientos se clasificó primero el de Ribadesella y por equipos, el de la Sociedad Cultural y Deportiva de Ribadesella. En total se clasificaron 38 embarcaciones. El resto llegó fuera de control.

Los tres primeros clasificados superan en cuatro minutos las marcas establecidas anteriormente.—Alfil.

MATERIAL DE OFICINA, EN I. G. DIARIO-DIA

Subvenciones para la Vuelta Ciclista de Palencia

DELEGACION PROVINCIAL DE JUVENTUDES

XII VUELTA CICLISTA REGIONAL DE PALENCIA

SUBVENCIONES RECIBIDAS

	Ptas.
Excma. Diputación Provincial	10.000
Excmo. Ayuntamiento	10.000
Reloj «Exactus» patrocina el primer premio de la clasificación general, premio de la montaña y el maillot amarillo, por un importe de	11.000
Reloj «Exactus» regala un magnífico reloj para el primer clasificado, valorado en	1.500
DIARIO PALENTINO - DIA DE PALENCIA	6.000
Galletas Fontaneda, de Aguilar de Campoo	3.000
Galletas Ruvil, de Aguilar	2.000
Academia San Luis, patrocina el Premio a la Combatividad, con un gran trofeo y el importe de	1.500
Galletas Gullón, de Aguilar	1.000
Antracitas de Velilla, S. A.	1.000
Unión Territorial de Cooperativas del Campo	1.000
Finanzauto, S. A.	500
Cementos Hontoria	1.000
Unión Española de Explosivos, de Guardo	750
Galletas Fontibre, de Aguilar	500
Derivados Vinílicos, de Guardo	400
Unión Española de Acido Acético, de Guardo	400
D. Paulo Sáez, de Palencia	500
Grupo de Taxistas	300
Ayuntamiento de Aguilar de Campoo	2.000
Ayuntamiento de Guardo	2.000
Ayuntamiento de Herrera de Pisuerga	250
Ayuntamiento de Santibáñez de la Peña	200
Ayuntamiento de Dueñas	125
Ayuntamiento de Cervera de Pisuerga	100
Ayuntamiento de Mazariegos	100
Cámara de Comercio, de Palencia	500
Distribuidora Palentina de Electricidad	250
Ebro, Cía. de Alcoholes, de Venta de Baños	250
Azucarera del Carrión, de Monzón	250
Sindicato del Espectáculo	250
Peña «Mi Rincón», de Venta de Baños	250
Construcciones Salvador, de Palencia	200
Hijo de Cándido Germán	250
Posteléctrica	200
D. Martín Sandino, de Saldaña	200
Ayuntamiento de San Salvador	200
D. Eugenio Alvarez del Collado, de Guardo	250
D. Santiago González, de Palencia	150
Grupo Harinero Provincial	100
Peña Marcelo	100
D. Luis Migoya, de Guardo	100
D. Julián Sánchez	150
La Marina, de Palencia	100
Espegel, S. A.	100
D. Antonio Carbonell, de Aguilar	100
Casa Vicente, de Aguilar	100
Calzados Sánchez Ruiz, de Aguilar	100
D. Dioscórides Impérides, de Grijota	100
D. Amando Fernández Fernández	100
Don Pedro Fernández, de Guardo	100
Confitería El Buen Gusto	50
Peña San Antolín, de Palencia	50
Bar Flor	50
Carbones Zabaleta, de Aguilar	50
Bar Centro, de Cervera	50
D. Arturo Espegel	50
Tejidos Antonio	50
Almacenes Ortega, de Palencia	50
Auto Locomoción	50
Bar Angelillo, de Palencia	25
D. Eustaquio González, de Palencia	25
D. Rafael Botín, de Palencia	25
Restaurante Touchard, de Palencia	25
D. Abilio Calderón	25
D. Emilio Estébanez, de Palencia	25
Cristalerías Rodríguez	25
D. Joaquín García	25
D. Agricio Herrero	25
D. Tomás Prieto	25
C. Ruifernández	25
El Capricho, de Palencia	25
Bar Jauja, de Palencia	15
Casa Durango, de Palencia	15
Ayuntamiento Guadarrama	200

Bar Miami, copa deportiva.

Cristalerías Manrique, copa deportiva para el primer palentino clasificado.

Bar Maño, copa deportiva, café copa y puro, para el última clasificado.

Para el ganador de la última etapa, un par de botas marca «Chiruca», concedidas por su representante en Palencia.

Van Looy, campeón belga de ciclismo

House (Bélgica), 10. — Rik Van Looy se ha convertido en campeón belga de ciclismo profesional en carretera, al cubrir los 246 kms. de la etapa en 7-7-57. Venció al sprint a J. Planckaert, quien se pegó a su rueda cuando Van Looy se escapó 40 kilómetros antes de la meta.

VAN LOOY

A continuación entraron: 3, Mjos Aerenhouts, 7-08-36; 4, Horbert Karakhove, mismo tiempo; 5, Armand de Smet, 7-09-15; 6, J. Schilzs, 7-09-17.

El campeón del pasado año, André Vlaeyen no tomó parte en la competición porque se hallaba enfermo.—Alfil.

CIRCO ROMANO

HOY

2 FUNCIONES 2

7,45 y 10,45

EXITO APOTEOSICO DE ESTE MARAVILLOSO ESPECTACULO

50 ARTISTAS EN PISTA 50

BECAS

Convocado por la Comisaría de Protección Escolar, un concurso para la provisión de becas para estudios de primero y segundo curso de Aprendizaje (plan moderno), en régimen diurno, de 4.500 pesetas; los alumnos que quieran optar a ellas deberán solicitarlo en el impreso correspondiente que se facilitará en la Secretaría de esta Escuela.

Los que disfrutaron ya beca el pasado curso, han de solicitarla de nuevo, pidiendo su renovación.

El plazo de presentación de instancias, termina el día 25 de agosto.

Las horas de oficina en esta Escuela de Maestría Industrial, serán de 5 a 6 de la tarde, donde se informará de todo cuanto se precise.

Palencia, 8 de agosto de 1958.

El Director,
Fernando DE UNAMUNO

AGRICULTORES

Próximas importaciones de tractores, de las acreditadas marcas:

DAVID BROWN 40 H. P. (Inglés)
PORCHE DIESEL 38 H. P. (Alemán)

Dirigiros a nuestras oficinas donde se os facilitará cuanta información preciséis

Finanzauto, S. A.

Mayor Principal, 15.—Tlf. 1594.—PALENCIA

"ALAS"

Brillante página de ciclismo en Guardo

(*Viene de la página anterior*)

personalmente y de manera desinteresada vienen dispensándome. Aparte de esto, mi buen amigo Mariano Fernández me ha animado muchísimo y todo estimula y da confianza a uno.

—Capítulo aparte, con todos estos antecedentes y tu calidad probada de auténtico «chicarrón del Norte» como muy bien te calificó Yaye en su reportaje, creo no te preocuparán los mil y pico kilómetros de la Vuelta Regional?

—Me preocupan y mucho; pero no me da ningún miedo, porque la batida del otro día fué de las buenas y por eso me probé. No es por alabarme; cometí una locura considerable que excepto Moras no hizo nadie; así que hasta donde lleguen los demás...

—Pues nada, estamos con las palmas abiertas para aplaudiros... y una de estas señoritas guardenses, la más guapa de entre las muchas (y ¡ya lo creo que las hay!) os tendrá preparado un bonito ramo de flores y... también aunque las ves tan serias y formalitas...

Adelante; pero ¡ojo al Cristo! que es de plata.

Agradecemos sinceramente la charla a esta pareja de simpáticos y futuros campeones; pero antes de separarnos ¡imperdonable!, por mi parte, me llaman espontáneamente la atención sobre un punto muy importante que habíamos olvidado: Su deseo es, y esto les reportaría una gran ilusión, participar ambos en un mismo equipo, pues están seguros de que se complementarían como con ningún otro por múltiples razones de amistad, de convivencia en esta profesión y si no, por el sólo hecho de ser de Guardo.

Eso es compañerismo y lealtad y una prueba más de los atributos de nobleza de esta tierra norteña.

Recientemente nos viene dando prueba de esa armonía tomando parte siempre juntos y en colaboración en cuantas competiciones se realizan por la comarca. El día 7 de actual, por ejemplo, en Buenavista, el equipo de Guardo, compuesto por los dos citados y Angel Martín, se acaparó todos los honores; José María Bravo primero en la general; Adolfo Fernández y Angel Martín, primero y segundo, respectivamente, en la Montaña.

Este último con algunos otros son una promesa todavía prematura del futuro ciclismo guardense, para el que, estos dos muchachos, con sus veinte años en efervescencia han desvanecido toda visión utópica.

La conclusión inmediata es, que nada podemos aventurar sobre el desenlace de la próxima Vuelta Regional, mas, sea como quisiere, ya tenemos algo positivo, algo que nadie podrá negar, merced a la proeza de esta pareja que tan clamorosamente ha puesto «ruedas» a su impaciencia juvenil.

Guardo y Agosto, 1958.

Aquilino VEGA M.

M.C.D.2022

EL DOMINGO TAURINO

Marcos de Celis resultó cogido en Huesca sufriendo heridas en la cabeza de pronóstico reservado

Antonio Ordóñez, Chamaco, Luis Segura, César Girón y Antonio González cortaron orejas

Estamos en Agosto y la temporada taurina va «increscendo» por el número de festejos. El domingo se celebraron en España nada menos que diez corridas de toros y una larga serie de novilladas cuya enumeración sería prolija. Nota a destacar: en casi todas las plazas hubo llenos. ¿Quién habla de la decadencia de la fiesta nacional?...

La jornada nos trae varios triunfos de los toreros que veremos en nuestro «viejo coso» durante la próxima Feria de San Antolín. Pero también hay que lamentar el percance —por fortuna de poca importancia— que sufrió nuestro paisano Marcos de Celis, en Huesca. Salió Marcos en racha de triunfos y fué ovacionado por su valentía harto acreditada en su primer toro, en el que dió la vuelta al ruedo. Pero al lancear de rodillas a su segundo fué enganchado y volteado aparatosamente. El asta le rozó la región temporal, produciéndole una herida de tres centímetros y otra herida al borde de la oreja, que pudieron ser gravísimas, pero que, por suerte, sólo resultaron de pronóstico reservado. Esto quiere decir que nuestro valiente paisano no perderá corridas, ya que dichas lesiones no le impedirán cumplir los compromisos pendientes en este mismo mes en España y Francia.

El percance de Marcos demuestra el peligro y la verdad que hay en su toreo de rodillas, una exclusiva «celista».

Muchos se niegan a reconocer el valor que es necesario derrochar para aceptar el riesgo certísimo que supone torear en esa difícil posición de hinojos. Pero la realidad se impone.

En la baraja de «ases» que figuran en los carteles de la Feria palentina —están todos los que son— cortaron orejas Antonio Ordóñez, en El Escorial; «Chamaco», en San Feliú de Guixols; Peralta y Luis Segura, en San Sebastián, y César Girón, que acaparó todas las orejas cortadas en la corrida de Pontevedra.

Como novedades de la jornada, destaquemos finalmente el hecho singular de que en Barcelona alternaron tres toreros catalanes: Bernadó, Vergara y Valencia. Cataluña, como se ve, no es sólo productora de buenos paños, sino también de excelentes toreros.

Y un nuevo alternativado en San Feliú: Sanluqueño. ¡Muchas corridas le deseamos!

En las novilladas, cabe destacar también el éxito de Antonio González en Málaga. Ya está visto que el sevillano —a quien veremos por San Antolín— es de los que no quieren «apearse» del primer puesto de la novillería.—ALAMARES.

CORRIDAS

COGIDA DE MARCOS DE CELIS EN HUESCA

Huesca, 10. — Primera corrida de feria. Seis toros de Valenzuela Hermanos, de Andújar, que dieron buen juego. Tres de ellos fueron aplaudidos en el arrastre.

Carlos Corpas clavó tres pares de banderillas muy buenos en su primero. Con la muleta hace una faena entre música y aplausos. Tres pinchazos y una entera.

En su segundo no hace nada de particular. En el quinto, que mató en sustitución de Marcos de Celis, realizó excelente faena y terminó de un volapié. (Gran ovación, una oreja, vuelta y saludos).

Marcos de Celis hizo faena variada en su primero. Mató de estocada y descabello. (Aplausos y vuelta al ruedo). En su segundo, al dar un lance es volteado y corneado, siendo retirado a la enfermería.

Rafael Girón clavó tres buenos pares de banderillas a su primero. Al comenzar la faena es volteado. Da varios pases y oye ovación y música. Mata de un pinchazo y estocada. (Aplausos y vuelto al ruedo).

En el otro es ovacionado con la capa y la muleta. Mata de una estocada. (Ovación, dos orejas, vuelta y salida).

Corpas y Girón salieron a hombros.

Partes facultativos:

Rafael Girón presenta erosiones de pronóstico leve.

Marcos de Celis sufre herida en la región temporal, de 3 centímetros y otra herida en el borde de la oreja derecha, pronóstico reservado.—Cifra.

LUIS SEGURA CORTO DOS OREJAS EN SANTANDER

Santander, 10. — Segunda corrida de abono. Un toro de Buendía, para Angel Peralta y seis de Antonio Pérez de San Fernando; el primero, aceptable; los de lidia ordinaria, buenos con los caballos y mansurrones y difíciles con los toreros.

Angel Peralta rejoneó y banderilleó a dos manos entre ovaciones. Pie a tierra descabelló a la primera. (Gran ovación, una oreja, vuelta al ruedo y saludos desde el tercio).

Manolo Vázquez lidió el lote más difícil. A su primero se cruza para hacerle embestir. Mató de una estocada defectuosa. (Palmas). Al cuarto lo muleteó con suavidad y cerca al son de la música. Una estocada entrando de prisa. (Palmas).

Carlos Saldaña, faena breve para un pinchazo y media defectuosa. (Silencio). A su segundo, medio par llegándole bien, lo muletea para hacerse con él. Dos pinchazos, desarmándole el toro, y media estocada. (Silencio).

Luis Segura, faena al son de la música. Estocada buena. (Gran ovación, dos orejas, dos vueltas al ruedo y saludos desde los medios). En el sexto muletea aguantando bien. Acaba de una estocada entrando bien. Es despedido con una ovación.—Cifra.

NO PASO DE REGULAR LA PRIMERA DE ABONO DE SAN SEBASTIAN

San Sebastián, 10. — Primera de abono. Media entrada. Asisten el Ministro y el Subsecretario de la Gobernación. Un novillo de Guardiola, para don Salvador Guardiola y seis de Graciliano Pérez Tabernero.

Don Salvador Guardiola se hizo aplaudir con banderillas y rejones. Mató de una estocada pie a tierra. (Ovación, vuelta y saludos).

Rafael Ortega es aplaudido con la capa en su primero. Hace una faena de castigo, pero el aplomo del toro le impide lucirse. Mata de estocada superior. (Ovación). En su segundo, faena a base de naturales y de pecho, muy valiente. Media estocada, una entera y descabello. (Ovación y saludos).

Solanito, que se resintió de su antigua cogida, es aplaudido con la capa. Con la muleta logró algunos pases sueltos. Mató de tres pinchazos. (Silencio). Al quinto, le hizo faena de aliño, para dos pinchazos y una estocada. (División de opiniones).

El Trianero, en su primero realizó una faena variada al son de la música; pinchazo y una tendida. (Gran ovación y saludos). En el sexto, lidiable y peligroso, que había saltado al callejón, faena de aliño que remata de tres pinchazos.—Cifra.

LAS TRES OREJAS QUE SE CORTARON EN PONTEVEDRA, FUERON PARA CESAR GIRON

Pontevedra, 10. — Primera de feria. Seis toros de Apalha, de Villafranca de Xira (Portugal).

Luis Miguel Dominguín es ovacionado al torear por verónicas a su primero. Clava tres pares de banderillas entre aplausos. Logra una magnífica faena de muleta que se jalea. Un pinchazo, estocada, otra, en la que el toro dobla. (División de opiniones). En su segundo, que está aplomado, porfía y saca varios pases muy buenos a fueraz de exponer. Mata de una estocada y descabello. (Ovación).

César Girón es aplaudido con el capote en su primero, al que hace una faena con pases en cadena y molinetes y liga una serie de naturales con el de pecho. Mata de una estocada y descabello. (Ovación, una oreja y dos vueltas al ruedo). En su segundo es ovacionado con la capa. Con la muleta realiza una faena extraordinaria, con pases de todas las marcas y adornos, para un pinchazo y una entera. (Gran ovación, dos orejas, dos vueltas y saludos).

Francisco Antón «Pacorro», es aplaudido al torear de capa a su primero. Con la muleta hace una faena que se aplaude. Termina de una estocada hasta el puño. (Aplausos).

En el que cierra plaza es ovacionado con la capa. Con la muleta a fuerza de insistir, consigue dar varios naturales que liga con el de pecho. Mata de media, tres pinchazos y descabello. (División de opiniones).—Cifra.

MALA CORRIDA LA DE PALMA DE MALLORCA

Palma de Mallorca, 10. — Seis toros de Celso Castillo, poderosos pero difíciles.

Pablo Lozano estuvo desconfiado en su primero y oyó pitos. En su segundo saca algunos pases y mata de pinchazo y estocada. (Pitos dirigidos contra el puntillero por sus desaciertos).

Paco Corpas escuchó pitos en su primero. En su segundo hubo silencio.

Vicente Blau «El Tino», escuchó aplausos en su primero. En el último oyó pitos.—Cifra.

APARICIO Y ANTONIO ORDOÑEZ OREJEADOS EN EL ESCORIAL

San Lorenzo de El Escorial, 10.—Primera de feria. Toros del Conde de la Corte, bravos en general.

Antonio Bienvenida está adornado con la muleta en su primero, al que mata de un pinchazo, media y descabello. En su segundo hace una faena entre aplausos. Mata de un pinchazo, media y descabello. (Ovación).

Julio Aparicio hace una faena adornada en su primero, escuchando música. Mata de estocada. (Ovación, una oreja y vuelta). En su segundo hizo faena de aliño para estocada y descabello. (Muchos aplausos).

Antonio Ordóñez mata a su primero con brevedad, porque el toro, cojo, se cae. En su segundo escuchó grandes ovaciones con el capote y la muleta. Mata de pinchazo y estocada. (Ovación, dos orejas y vuelta).—Cifra.

ALTERNATIVA TRIUNFAL DE SANLUQUEÑO

San Feliú de Guixol, 10. — Seis toros de Abdón Alonso, de Salamanca, bravos y con poder, que dieron buen juego.

Sanluqueño, que tomó la alternativa de manos de Isidro Marín, fué ovacionado y cortó una oreja en su primero.

En el último, cortó dos orejas y dió dos vueltas al ruedo.

Chamaco estuvo muy valiente en su primero y mató de media estocada ladeada. En el último fué ovacionado, cortó una oreja y dió una vuelta al ruedo.—Cifra.

CAYETANO ORDOÑEZ Y ANTOÑETE, TRIUNFAN EN VINAROZ

Vinaroz, 10. — Seis toros de Molero Hermanos, de Valladolid. El ganado, muy duro, pero noble. Al segundo se le dió la vuelta al ruedo.

Mario Cabré es ovacionado al muletear a su primero. Es enganchado y resulta con la taleguilla rota. Mata de varios pinchazos. (Ovación y saludos). En su segundo, que se cae y resulta difícil, sufre el descontento del público.

Cayetano Ordóñez es ovacionado en su primero con la capa y la muleta. Mata de una estocada. (Ovación, dos orejas, rabo y vuelta al ruedo). En su segundo escuchó aplausos.

Antoñete hace buena faena al son de la música en su primero. Mata de un pinchazo y estocada. (Ovación, dos orejas y vuelta al ruedo). En el último, muy bien con la capa y la muleta. Mata de una estocada. (Ovación, una oreja y vuelta al ruedo).

TRES MATADORES CATALANES, ACTUARON EN BARCELONA

Barcelona, 10. — Plaza Monumental. Actuaron tres matadores catalanes, Bernadó, Vergara y Valencia. Los toros fueron de doña Isabel Ruosa González, de Madrid, desiguales de presencia. El tercero fué retirado al corral y sustituído en sexto lugar por uno de Arranz.

Bernadó hizo faena adornada y valiente en su primero. Mató de tres pinchazos y descabello. (Ovación). En su segundo hace faena entre ovaciones y música. Mata de un pinchazo y una estocada. (Ovación, una oreja y dos vueltas al ruedo).

Vergara está valiente en su primero. (Muchos aplausos). En el otro, faena entre olés y música. Mata de un pinchazo, estocada y descabello. (Ovación, petición de oreja y dos vueltas al ruedo).

Valencia hace una gran faena al son de la música en su primero. Media en todo lo alto. (Ovación, una oreja y dos vueltas al ruedo). En el último fué ovacionado.—Cifra.

TAMBIEN EN BAYONA CONCEDEN MUCHAS OREJAS

Bayona (Francia), 10. — Toros de Martínez Elizondo, para Gregorio Sánchez, Curro Girón y Jaime Ostos.

Gregorio Sánchez, no pudo lucirse en su primero, al que mató de una entera y descabello. En el otro realizó una gran faena y mató de una estocada. (Ovación, dos orejas y vuelta).

Curro Girón estuvo voluntarioso en el segundo, al que mató de una estocada y descabello. En el quinto se lució con la muleta y mató de una entera. (Ovación, oreja y vuelta).

Jaime Ostos estuvo bien en el tercero, al que cortó una oreja. Y en el sexto, en el que sufrió un revolcón, realizó una faena con pases de todas las marcas. Mató de un pinchazo y una entera y cortó las dos orejas y el rabo.—Efe.

LA «OREJA DE ORO» DE MALAGA, PARA GREGORIO SANCHEZ

Málaga, 10. — En la verbena de la Asociación de la Prensa, celebrada en Torremolinos, se hizo entrega simbólica de la «oreja de oro» al mejor espada de la feria. Un representante de Gregorio Sánchez se hizo cargo del trofeo por ausencia del diestro.—Cifra.

CESAR GIRON, MULTADO CON CINCO MIL PESETAS

Pontevedra, 10. — Las autoridades gubernativas han sancionado con cinco mil pesetas, por desacato a la presidencia, en forma airada, durante la corrida celebrada hoy, al matador de toros César Girón.

También ha sido sancionado con quinientas pesetas por recargar en la suerte de varas, el picador Emilio del Hierro, de la cuadrilla de Pacorro.-

NOVILLADAS

BANDERILLAS NEGRAS A UN NOVILLO EN LA MONUMENTAL MADRILEÑA

Madrid, 10. — Plaza Monumental. Novillos de don Jesús Sánchez Arjona, que dieron buen juego, excepto el primero, condenada a banderillas negras, y el cuarto, manso y peligroso.

Chicuelo III estuvo en su primero muy valiente y mató de una estocada. (Ovación). En el cuarto, muy peligroso, estuvo deslucido y escuchó un aviso.

Sergio Flores oyó un aviso en su primero, aunque fué aplaudido por su buena faena de muleta. En el quinto hizo faena buena, para media, una atravesada y descabello al tercer golpe. (Un aviso, palmas y pitos).

Luis Alfonso Cáceres, toreó vulgarmente a su primero. (Palmas a la voluntad). En el que cerró plaza estuvo voluntarioso y se hizo aplaudir en algunos muletazos. Mató de una buena estocada. (Una oreja protestada por el ochenta por ciento del público).—Cifra.

EN VISTA ALEGRE

Madrid, 10.—Plaza de Vista Alegre. Novillos de L. González, de Madrid, bien presentados y peligrosos.

Elio Cruz fué ovacionado en su primero. En su segundo hubo silencio.

Manolo Naranjo fué ovacionado y cortó una oreja en su primero. En su segundo dió la vuelta al ruedo.

Manuel Yestes estuvo pesado matando en su primero. (Silencio). En su segundo toreó con precauciones y oyó muestras de desagrado.—Cifra.

EN SANLUCAR DE BARRAMEDA

Sanlúcar de Barrameda, 10. — Seis novillos del marqués de Albaserrada, bravos, y uno de la misma ganadería para el rejoneador Agustín Garciamier, quien avisó que no podía comparecer y fué matado por el sobresaliente.

José Martínez Limeño fué ovacionado y dió la vuelta al ruedo en su primero. En su segundo cortó las dos orejas y el rabo.

Rafael de Paula cortó una oreja en su primero y las dos y el rabo de su segundo. En el último cortó otras dos orejas.

Limeño cortó otras dos orejas y el rabo en su tercero.

El sobresaliente Paco Villar mató el novillo reservado para el rejoneador y cortó una oreja.

El mayoral de la ganadería dió la vuelta al ruedo en el quinto novillo.

Limeño y de Paula salieron a hombros.—Cifra.

EN MALAGA

Málaga, 10.—Siete novillos de José Quesada, nobles y bien presentados. Al quinto se le dió la vuelta al ruedo.

Josechu Pérez de Mendoza rejoneó a primero estupendamente, matando de un rejón de muerte. (Ovación, dos orejas y vueta al ruedo).

Antonio González hizo una gran faena de muleta a su primero, para un pinchazo, media estocada y un descabello. (Ovación, una oreja y vuelta).

En su segundo realizó una faena artística y variada. Un pinchazo y estocada y tres descabellos. (Ovación y vuelta al ruedo).

Pepe Ortiz faena adornada en su primero, para estocada y descabello. (Ovación, una oreja y vuelta).

En su segundo realizó la mejor faena de la feria. Mató de estocada y descabello. (Gran ovación, dos orejas, rabo, dos vueltas al ruedo, una de ellas con el mayoral. Al novillo se le dió la vuelta al ruedo).

Alfonso Ordóñez hace una faena a su primero con pases por bajo. Recibe un palotazo en el vientre. Mata de media estocada.

En su segundo hace una faena con pases de distintas marcas. El diestro sufre otro palotazo. Mata de un pinchazo, estocada y descabello. El diestro escucha pitos.

Pérez de Mendoza y Ortiz salieron a hombros.—Cifra.

EN CASTRO URDIALES

Castro Urdiales (Santander), 10. —Toros de Víctor Marín, de Ciudad Real, mansos y difíciles.

La rejoneadora Conchita Moreno está valiente, pero no se puede lucir por las condiciones del bicho. Es aplaudida. El sobresaliente mata de una estocada.

Juan Antonio Romero fué ovacionado en su primero. En su segundo hizo una buena faena de mueta y mató de una estocada. (Ovación, una oreja y vuelta al ruedo).

Rafael Pedrosa está valiente en su primero. (Ovación, dos orejas y rabo). En el último faena deslucida y mata de cinco pinchazos. (Pitos).

EN ZARAGOZA

Zaragoza, 10.—Seis novillos de García de Lora, de Madrid, desiguales.

Andaluz escuchó pitos en sus dos novillos.

Chiquito de Aragón estuvo muy bien en sus dos novillos. Se le concedieron las dos orejas en cada uno de ellos, además del rabo del último.

Paco Camino fué ovacionado y cortó una oreja en su primero, en su segundo fué ovacionado.—Cifra.

EN CADIZ

Cádiz, 10.—Seis novillos de José Escobar, superiores, varios de ellos aplaudidos en el arrastre.

Diego Puertas, ovacionado en verónicas. Faena de muleta de todas las marcas. Dos medias estocadas, un pinchazo y descabello. (Ovación y vuelta al ruedo). En el cuarto, gran faena a base de naturales. (Ovación). Media superior y descabello. (Gran ovación, una oreja, vuelta al ruedo y salida).

Monteno veroniquea con estilo. Faena muy cerca. Dos pinchazos y media superior. (Ovación grande y vuelta al ruedo). En el quinto veroniqueó magníficamente. Sobresale en seis manoletinas. Una entera y descabello a pulso. (Ovación grande, dos orejas, vuelta y saludos desde el tercio). Algunos espectadores le arrojan palomas).

Pepe Alvarez, lancea apretado. Faena a base de valor para dos pinchazos bien señalados y media estocada. (Gran ovación, petición de oreja, vuelta al ruedo y palmas al toro en el arrastre). En el último lancea superiormente. Faena valiente. Dos pinchazos, una estocada y descabello. (Ovación y saludos). Al terminar la lidia del quinto novillo los tres espadas dieron la vuelta al ruedo, y al final salieron a hombros.—Cifra.

EN VITORIA

Vitoria, 10.—Quinta y última de feria. Novillos de Bernardino García Fonseca, de Salamanca, iguales y manejables.

Emilio Redondo, lancea vistoso. Faena variada. Dos pinchazos, media y descabello. (Silencio). En el otro muy bien con la capa. Faena variada. Una entera y descabello a pulso. (Ovación, una oreja y vuelta al ruedo con saludos desde el tercio).

Andrés Hernando, se aprieta en unas verónicas. Con la franela magnífico. Termina de pinchazo, entera y descabello. (Ovación, una oreja, vuelta y saludos). Repite su excelente actuación en el siguiente con la capa. Pinchazo, dos medias, la primera defectuosa. (Ovación, dos vueltas y saludos desde los medios).

Curro Montes, es ovacionado en lances. Faena espectacular. Es cogido tres veces sin consecuencias. Con el estoque abrevia y está bien. (Una oreja y vuelta al ruedo). En el último, bien con el capote.. Faena al son de música. Entra varias veces a matar y termina de media. Asistió a la corrida el ministro de Trabajo. —

EN GANDIA

Gandía, 10.—Seis novillos de Molero Hermanos, de Valladolid, bien presentados. Buena entrada en la sombra y floja al sol.

Emilio Barrios "Civil", muy bien con la capa y regular en la faena. (Ovación y vuelta). En su segundo se luce en el primer tercio. Faena magnífica. Una estocada. (Ovación, vuelta, dos orejas y rabo).

Pepe Osuna, muy bien en su primero en el que cortó las dos orejas y el rabo dando dos vueltas al ruedo. En el segundo fué ovacionado.

Pedro Santamaría, cargó con el peor lote. Fué ovacionado en sus dos novillos.—Cifra.

Persiana veneciana «LEVOLOR»
Puertas plegables «MODERNFOLD»
Rieles cortinas «KIRSCH»
Toldos enrollables «ALUMAROLL»
Ventanas celosías «KELCO»
Distribuidor:
PASTOR
MAYOR, 139

✝

EL SEÑOR

D. Demetrio Fernández Amantegui

Falleció en Osorno el día 9 de Agosto de 1958

A los 34 años de edad

Habiendo recibido los S. S. y la Bendición de S. S.

— D. E. P. —

Su apenado padre León Fernández Hijosa; hermanos Cipriano, Félix, Joaquín y María Cunegunda; hermanos políticos Balbina Linares González, Daria García Plaza y Gerardo González de Celis; tías Aurea Amantegui del Campo y Florentina del Campo; tío político Hilario Martínez; sobrinos, primos y demás familia,

Suplican a sus amistades una oración por el eterno descanso de su alma.

La conducción del cadáver se verificó el domingo al cementerio de Osorno y los funerales tuvieron lugar en la mañana de ayer en la Iglesia Parroquial de dicha villa.

LIBROS

UN CASO DE CHICO BRETE, por Kevin O'Hara. Biblioteca Oro de Bolsillo. Editorial Molino.

Esta novela nos presenta una lucha entre un detective privado y una pandilla de maleantes que se dedica al contrabando, especialmente de joyas y estupefacientes, modalidad bastante peligrosa por la pertinaz persecución que de tal contrabando se hace, pero el autor ha dotado a esos indeseables de nervios equilibrados, sesos en excelentes funciones y valor a toda prueba; pero como algunos de ellos están a su vez dotados de una incomprensible ingenuidad, el detective en cuestión, que viene siguiéndoles y observándoles, se vale de esa increíble candidez para jugar con ellos como el ratón y el gato, hasta hacerles caer en la trampa que les tiende, acabando así con la pandilla sólo él y un fiel colaborador, pues aunque también interviene en el asunto la policía, nuestro héroe, el protagonista les pisa siempre el terreno y conquista las primicias en todo lugar y tiempo. En la novela suceden raptos, robos, asesinatos, todo lo preciso para hacer interesante y amena una novela de este género policíaco que hoy tanto priva.

Muy bien presentada y traducida la publica la Editorial Molina, de Barcelona.

MECHERAS Y ASESINOS, por Spencer Dean. «Biblioteca Oro». Editorial Molino.

Un tanto complicada es la trama de esta novela. Bien es verdad que esta complicación aguza más y más el interés del lector, que se intriga por comprender cuál puede ser—entre los numerosos personajes que ha creado Spencer Dean, el autor de la obra— quien haya asesinado a unas vulgares mecheras que constantemente sustraían artículos de valor de unos grandes almacenes o bazares, simulando ir de compras. Se hace ameno el relato especialmente cuando se dan a conocer los distintos modos con que las tales mecheras logran hacerse con los géneros robados, casi podríamos decir a la vista de los demás clientes.

«Mecheras y asesinos», es una novela ciertamente original, con personajes bien retratados, todos al parecer arrancados de la vida real, que se desenvuelven de manera que parece tener bien estudiada el autor de esta novela, aparecida recientemente en la colección «Biblioteca Oro», que publica con su acostumbrado esmero la Editorial Molino, de Barcelona.

TRAMPA ABIERTA, por Ruth Fenisong. «Biblioteca Oro». Editorial Molino.

Complicada, ciertamente enmarañada esta novela escrita por Ruth Fenisong, que se nos hace interesante desde los primeros momentos. El asesinato de un infeliz, un vagabundo, un lisiado, cuya muerte no se concibe. ¿Qué motivo puede haber ocasionado este crimen, tratándose de un hombre que carece en absoluto de importancia? ¿Quién puede ser el asesino? El lector no lo adivina, ni tan siquiera lo presiente. La policía busca pistas, huellas, pero no llegan a convertirse en sospechas. Son tan conocidos los que habitan el pueblo, que no se desconfía de nadie; pero a este asesinato sigue un suicidio, y éste deja al descubierto el tupido velo que caía sobre el misterioso crimen. Ni que decir tiene que la obra «Trampa abierta» encierra un interés apasionante que obliga a leer la novela con verdadera impaciencia por llegar a su final.

«Trampa abierta», es una obra que avalora la popular colección «Biblioteca Oro», que con tanto éxito publica la Editorial Molino, de Barcelona.

EL CHANCELLOR, por Julio Verne. Obras de Verne. Editorial Molino.

Como libro de aventuras, puede asegurarse que «El Chancellor» es quizá una de sus mejores novelas. Decimos aventuras, pero en realidad esta obra del genial autor francés es una aventura tan sólo, pues la constituye un viaje que el velero «El Chancellor» comienza en Charleston y termina en la Guayana Holandesa, como hubiera podido terminar en cualquiera otra parte del mundo.

El capitán de «El Chancellor», equivoca el rumbo de la nave, quizá en un momento de locura o de amnesia, y el segundo de a bordo ha de tomar el mando. El buque sufre una serie de vicisitudes, una tormenta que le desarbola, un incendio que acaba naufragando y luego el salvamento a merced de una balsa. Sufren los supervivientes toda serie de calamidades, narradas con tan vivos colores, que el lector parece sufrir las angustias y tormentos de aquellos infelices: hambre, sed, enfermedades, muerte, casos de antropofagia, hasta que la Providencia los salva. Es «El Chancellor» una magnífica novela que la casa Editorial Molino ha incorporado a su colección Obras de Julio Verne, con singular acierto.

EL TRUCO DE LOS ESPEJOS, por Agatha Christie. Selecciones de «Biblioteca Oro». Editorial Molino.

He ahí otra novela de la genial Agatha Christie, que nos ofrece todas las características de su extensa producción; interés intriga, amenidad y un desconcertante ir y venir entre sus numerosos personajes, cosa ésta que es la clave para apasionar al lector, que no logra en ninguna novela de esta célebre autora descifrar anticipadamente el crimen o crímenes que surgen a través del relato. En el caso de «El truco de los espejos», un asesinato tiene lugar en el seno de una familia distinguida y adinerada y, pese a eso, el autor es indudable uno de los de la casa.

Es un reto para el lector el intentar tan sólo descifrar parte del enigma, y si la policía se ve impotente lo consigue una vieja amiga de la casa, aficionada cuanto con lo policíaco se relaciona y que ha sido protagonista de otras novelas de Agatha Christie.

Esta novela se lee con gusto, con interés y con impaciencia; éste es el mejor elogio que nos merece la citada obra, que se ha publicado en Selecciones de «Biblioteca Oro», que lanza la Editorial Molino, de Barcelona.

S. PAJARES GARCIA
Médico Jefe de los Servicios Provinciales de Puericultura, por oposición
Consulta de Puericultura y Enfermedades de los niños
RAYOS X
Calvo Sotelo, (Jardinillos), 3, 1.º dcha
Horas: de 12 a 2 Teléfono, 1656

José M.ª Martín Barbán
Medicina y Cirugía del aparato digestivo
Consulta, de diez a una
General Franco, 2. — Telf. 3941

JOSE HERRANZ
MEDICO DENTISTA
Burgos, 23

V. ALONSO ROJO
CIRUGIA - PARTOS - MATRIZ
Plaza Abilio Calderón, 1, segundo

SANTIAGO MORO
MEDICO - PUERICULTOR
Médico ex interno de la Casa Salud Valdecilla
ESPECIALISTA EN NIÑOS
RAYOS X
Consulta de 11 a 2 y de 4 a 6
Mayor Pral., 116, 2.º. Telf., 1451

RAFAEL M. ALMEIDA
Reanuda la consulta

J. GARCIA - PUENTE LLAMAS
Médico ex-interno de la Casa Salud Valdecilla
PULMON Y CORAZON
RAYOS X, ELECTROCARDIOGRAFIA, BRONCOGRAFIAS. EXPLORACIONES BRONQUIALES
República Argentina, 4, entresuelo
Consulta, de 12 a 2 y de 4 a 6. Teléfono 3906

C. RODRIGUEZ PASCUAL
Director del Dispensario Oficial Dermatológico y Antivenéreo (por oposición)
ENFERMEDADES DE LA PIEL
Ulceras de pierna - Varices - Hemorroides - Enfermedades ano-rectales
Consulta de doce a dos V. Calderón, 7 Teléfono, 2106

D. DACIO CRESPO H. DE MEDINA
JEFE DE LOS SERVICIOS DE CIRUGIA DEL HOSPITAL PROVINCIAL POR OPOSICION
Consulta de 12 a 2 y de 4 a 6
Teniente Velasco, 1 (detrás de la iglesia de San Lázaro).—Telf. 1436
Operaciones y Urgencias: Clínica San Bernabé. Telf. 2100

PROF. DR. CESAR FERNANDEZ-RUIZ
CIRUGIA DE LA MUJER. — PARTOS
Profesor de Ginecología de la Facultad de Medicina
Jefe de la Maternidad — Maternólogo del Estado
CONSULTA DIARIA, de 12 a 3 Palencia
Mayor Principal, 33. Teléfono 1533
Operaciones y partos: Clínica "San Bernabé"

J. DURANTEZ CAMINERO
SUSPENDE LA CONSULTA
HASTA NUEVO AVISO

E ROBLES *José Antonio, 47, 1.º (Salón) de once a una y media. Tlf. 1413*
ENFERMEDADES DE LA PIEL
Cáncer. Tumores. Ulceras. SIFILIS VENEREAS
ENFERMEDADES DE LAS VIAS URINARIAS Y GENITALES
Electroterapia. (Diatermia, onda corta. Electrocoagulación. Rayos U. Corrientes, etc.). Nieve carbónica. Análisis.

J. M. MIGUEL MARCOS
CORAZON VASOS PULMON
Médico de Casas de Socorro y Hospitales Municipales, de la Marina Civil y de A. P. D. por oposición
Diplomado en Tisiología, Sanidad y Geriatría
Ex-asistente a los Servicios de Cardiología del Instituto Nacional de Cardiología, del Instituto de Patología Médica del Dr. Marañón y de la Casa de Salud Valdecilla
Ex-Becario de la Lucha Nacional Antituberculosa
RAYOS X ELECTROCARDIOGRAFIA BRONCOSCOPIAS
Consulta de 11 a 1 y de 4 a 6 Don Sancho, 10

O. DURANTEZ MAYO
Puericultor titulado. Exmédico de guardia al servicio de niños de la Facultad de Medicina de Barcelona
Plasmoterapia e Hibernación. Especialista en niños
RAYOS X
Abrirá su consulta próximamente
Valentín Calderón, 19, 2.º

M.C.D.2022

El repórter en la calle

La elevación de rentas en viviendas y locales de negocio, según la última disposición de la Ley de Arrendamientos Urbanos

El Ministerio de Justicia, entre las disposiciones generales últimamente decretadas, hace pública una, verdaderamente interesante para inquilinos y propietarios, correspondiente al decreto de 23 de julio de 1958, por el que se aplica la disposición sexta de la Ley de Arrendamientos Urbanos, que recogió el «B. O. del Estado» del pasado día 6 de agosto.

Dada la importancia de esta medida, y del interés que sus posibles repercusiones podría tener entre los propietarios o inquilinos afectados, en nuestra misión divulgadora quisimos conocer hasta en sus más mínimos detalles el alcance y aplicación de esta disposición ministerial, para lo cual nos entrevistamos con el abogado palentino, don Jaime Calderón Alonso, a quien le hemos hecho las siguientes preguntas, que amablemente nos ha contestado:

—¿Qué rentas corresponden a las viviendas?

—Hay dos grupos de aumentos—nos indica el señor Calderón Alonso—. Los que se han producido antes de la publicación de la Ley actual, del año de 1956, y los que se han producido después de la publicación de la Ley.

Hasta el año de 1956, las rentas en las viviendas de abono legal, eran las que con arreglo al contrato correspondía pagar el 17 de julio de 1936.

A esta cantidad se le han podido aumentar los porcentajes siguientes, en relación variable, con el año de celebración del contrato.

Si el contrato era anterior al año de 1915, el porcentaje de elevación sobre la renta del año 1936, es de un 30 por 100:

Si el contrato se había celebrado en una fecha comprendida entre el año de 1915 y el 17 de julio de 1936, el porcentaje de elevación representa el 22'5 por 100.

En los contratos posteriores a 1936, el aumento autorizado es de un 15 por 100.

Tenemos ya fijada la renta hasta el día, en que se publicó la Ley de Arrendamientos Urbanos.

Llega el año de 1956, y a partir del 1.º de enero del año de 1957, se autoriza un nuevo aumento en la renta de las viviendas.

Este aumento, es de aplicación **sólo**, a aquellas viviendas cuyos contratos se encontrasen celebrados al publicarse la Ley de 13 de abril de 1956, y siempre que se hubieren ocupado por primera vez, antes del año de 1942. Es indiferente, que el actual ocupante, con contrato en vigor al publicarse la Ley de Arrendamientos Urbanos, lo fuere o no en el año de 1942. La vivienda, el inmueble en el que esté ubicada la vivienda, tiene que haber estado ocupado, arrendado por primera vez, antes del año de 1942, pero, lo ha podido estar a distinta persona de quien fuera titular del contrato como inquilino, en la fecha en que la Ley se publicó.

—Entonces, los aumentos autorizados ¿cuáles fueron?

—En los contratos anteriores, al año de 1930, de un 30 por ciento.

En los contratos celebrados entre el 1 de enero de 1931 y el 17 de julio de 1936, un 25 por ciento.

En los contratos posteriores a 1936, y anteriores al 1 de enero de 1942, un 20 por ciento.

Y en los contratos posteriores al año de 1942, y anteriores naturalmente, al 13 de abril de 1956, un 15 por ciento

Estas cantidades habían de aplicarse sobre la renta que con arreglo al contrato se pagase el 1 de enero de 1942, o correspondiera pagar en dicha fecha.

—¿Cuáles son los aumentos autorizados por la última dsiposición?

—En la actualidad —nos contesta el señor Calderón Alonso— y como consecuencia de la publicación del Decreto, aprobado en el último Consejo de Ministros, los aumentos en viviendas, que son suceptibles de aplicarse, se materializan en las siguientes cantidades:

Si el contrato es anterior al año de 1930, y en los mismos casos a que en principio hemos hecho referencia —contratos anteriores a 1956, que subsistan en la actualidad y con relación a viviendas arrendadas por primera vez, a quien fuere, antes de 1942— el porcentaje es del 20 por ciento.

Si el contrato es posterior a 1930 y anterior a 1936, el 15 por ciento.

Si el contrato es posterior a 1936 y anterior a 1942, el 10 por ciento.

Y si es posterior a esta última fecha, el 5 por ciento.

En todo caso, si las cantidades que percibiese el arrendador en la actualidad, fueran superiores a las que resulten de aplicar a la renta del año 1942, estos porcentajes, se entenderá absorbido el aumento por la cantidad que realmente perciba el arrendador, en el presente momento. Y si la cantidad que paga el inquilino, no llega a alcanzar la que corresponda, aplicando los porcentajes a la renta de 1942, solamente vendrá obligado a pagar la diferencia.

Estos aumentos, naturalmente, juegan, entran en aplicación, al margen de las repercusiones por aumentos contributivos y de servicios, y de las cantidades que en concepto de repercusión por obras realizadas, esté satisfaciendo el inquilino.

—Para mayor claridad de nuestros lectores, póngame un ejemplo práctico.

El señor Calderón Alonso, responde: —Tomando una renta que en el año de 1936, fuere de cien pesetas, si el contrato era anterior al año de 1915, y en el año de 1936, seguía el inquilino ocupando la vivienda, sin haberse alterado la renta, en el presente momento, por aplicación de estos porcentajes, viene obligado a satisfacer, el 80 por ciento de dicha cantidad. Exactamente en total 180'00 pesetas. Sin que en esta cantidad, estén incluídos los aumentos contributivos, de servicios y de repercusión por realización de obras, que en cada caso puedan ser de legal abono.

Igual renta de 100 pesetas, en un contrato comprendido entre el año 1915 y el año de 1936, la cantidad que hasta el año de 1956, se podía haber aumentado, era de 22'5 por ciento. Y en la actualidad, si el contrato era anterior al año de 1930, el aumento es de otro 50 por ciento. Que representa en total el 72'5 por ciento. Y traducido a pesetas, 72'50. Y si el contrato es posterior a 1930, y anterior, naturalmente a 1936, el aumento es de un 40 por ciento. El cual hay que sumarle al 22'5 por ciento, y representa el 62'5 por ciento, igual a 62'50 pesetas, sobre la renta de 100, que se hiciere efectiva el 17 de julio de 1936.

En el contrato que se haya celebrado después del año de 1936, y antes de 1942, el aumento total es exactamente de un 45 por ciento.

Si el contrato es posterior al año de 1942, un 35 por ciento.

—¿Cuándo podrá cobrarse este aumento último?

—Con relación al aumento últimamente autorizado, contesta don Jaime Calderón, empezará a cobrarse a partir del 1 de septiembre de 1958, y por trimestres sucesivos, a razón de una tercera parte.

Como las cantidades del 20 por ciento, del 10 y del 15 por ciento, no son exactamente divisibles por tres, el Decreto, establece que en el primer caso los dos primeros trimestres, se podrá cobrar el 7 por ciento y el último el 6 por ciento. En el supuesto de que el aumento sea el 15, es a razón de un 5 por ciento. Siendo de aplicación el 10 por ciento, el primer trimestre se puede aumentar un 4 por ciento, y en lo sucesivo un 3 por ciento, en cada uno de los mismos.

Y si es de aplicación un 5 por ciento el 2 por ciento en cada uno de los dos primeros trimestres y un 1 por ciento en el último.

—El primer aumento ,por tanto, se puede percibir el primero de septiembre de 1358. El segundo el primero de diciembre de igual año y el último el primero de marzo de 1959.

Después preguntamos al señor Calderón Alonso, cuáles han de ser las rentas en locales de negocios y nos dice:

—Se simplifica más la cuestión referida a locales de negocio.

Hasta la publicación de la Ley actual, la elevación sobre la renta, de 1936, era exactamente un 120 por ciento, sea cual fuere la fecha de celebración del contrato, con tal de que se trate de un local construído o habitado por primera vez, antes de 1936.

Con posterioridad, se ha producido un aumento de un 60 por ciento, si el contrato es anterior a 1930.

De un 50 por ciento, si el contrato es posterior al 1.º de enero de 1931 y anterior al 17 de julio de 1936.

El 40 por ciento, si el contrato está comprendido entre la última fecha y el 1.º de enero de 1942.

Y el 30 por ciento, si el contrato es posterior a 1942.

Estos porcentajes, son sólo de aplicación a aquellos arrendamientos de locales de negocio, que hayan subsistido, como anteriores a la publicación de la Ley de 13 de abril de 1956, y después de su vigencia. Porcentajes que hay que aplicarles sobre la renta que se satisfaciere el año 1942.

El nuevo Decreto, establece un aumento exactamente igual, al que anteriormente hemos hecho referencia.

Se vuelve a autorizar un aumento de un 60, un 50, un 40 y un 30 por ciento, en la misma forma y con relación a los mismos contratos a que anteriormente hemos hecho referencia.

Estos últimos aumentos se dividirán en dos partes; y se cobrará por semestres sucesivos a partir de 1.º de septiembre de 1958, en que se puede cobrar la mitad del aumento. Y el 1.º de marzo, de 1959, la otra mitad.

La subida pues en los locales de negocio, representa exactamente, en aquéllos ocupados por primera vez antes de 1936 y en que en la actualidad el arrendatario tenga contratos en vigor, anteriores al año de 1956, el 120 por ciento de la renta que se pagase el 18 de julio de 1936. Y el 120 por ciento, que se acabará de pagar el 1.º de marzo de 1959, sobre la renta de 1942.

—Aclárenos la cantidad total, preguntamos.

—Si la renta de 1942, coincide con la del año 1936, y el contrato es anterior a 1930, en dicha fecha 1.º de marzo de 1959, exactamente se ha producido un aumento autorizado, de un 240 por ciento.

En iguales casos y en un contrato comprendido entre el año de 1930 y 1936, el aumento será en aquella fecha de 220 por ciento.

Si el contrato se celebró entre el 17 de julio de 1936 y el primero de enero de 1942, un 200 por 100.

Si con posterioridad a 1942, un 180 por ciento.

Lo hemos señalado en términos generales, ya que cada caso concreto, no es posible reflejarle en una labor divulgadora, porque ha de ser objeto de la oportuna consulta a cualquier letrado.

También en términos generales, si la cantidad que hoy se satisface es superior a la que corresponda al aplicar aquellos porcentajes, sobre la renta de 1936, o de 1942, en su caso, no se producirá la obligación de pagar, porque se encuentra absorbido el aumento en la renta que se está haciendo efectiva. En todo caso, solamente la diferencia entre lo que se cobre y lo que habría derecho a cobrar aplicando estos porcentajes, será lo que se podrá imponer obligatoriamente al arrendatario.

—¿Qué hay que hacer para poder cobrar el aumento?

—Sigue siendo, naturalmente, de aplicación la disposición general de la Ley, sobre la obligación de notificar con un mes de anterioridad a la fecha en que se vaya a producir y cobrar el aumento, de manera fehaciente —quedando constancia y pudiendo acreditarlo, y como consecuencia por escrito— la cantidad que hay que satisfacer, el concepto y la causa, por el arrendador al arrendatario.

Estos aumentos, sigue diciéndonos el Sr. Calderón Alonso, se entiende, que no afectan a aquellos otros que en cualquier momento pueden hacerse efectivos, de acuerdo con lo que establece el artículo 98 de la Ley de Arrendamientos Urbanos vigente (aumentos contributivos, que expire el término de exención para viviendas bonificables, subrogaciones por traspaso, realización de obras, etc).

Las repercusiones por aumentos contributivos o de servicios o suministros, no son renta, por lo cual tampoco afectan a la subida que se producirá sobre la renta base y sin computar a los efectos de la posible absorción de las cantidades que por estos conceptos se abone.

Hemos procurado simplificar una materia en una entrevista periodística que resulta de difícil explicación, ya que sobre todo en las viviendas, según la fecha de celebración del contrato, el porcentaje varía, por lo que cada caso concreto, ha de ser objeto de un estudio especial, para fijar la cantidad que viene obligado a satisfacer el inquilino. En términos generales, le hemos expuesto la cantidad que cualquier inquilino de una vivienda construída por primera vez, y ocupada por tanto también por vez primera, antes de 1936, viene obligado a pagar en la actualidad, si su contrato se encuentra en periodo de prórroga legal, a partir de la fecha de publicación de la ley vigente, remontándose en cada caso a fechas que tienen su iniciación en el año de 1915 y su terminación en cualquiera posterior a 1942, y anterior al 13 de abril de 1956.

Al terminar nuestras preguntas al señor Calderón Alonso, nos dice:

—Es de advertir finalmente, que los casos que no tengan un encaje exacto, deben de ser objeto del oportuno estudio, a los efectos, de poder fijar con claridad, lo que tiene derecho a percibir el arrendador, y obligación a pagar el inquilino arrendatario, al aplicar los aumentos anteriores y el Decreto de 23 de julio de 1958.

El periodista, en su misión informadora, ha procurado recoger con toda minuciosidad cuantos aspectos presenta este tema que interesa conocer a propietarios e inquilinos y a los que hemos tratado de ayudar en la aplicación de sus casos, con la publicación de este interesante reportaje, que hemos celebrado con un letrado que muy amablemente ha accedido a nuestro deseo.—F. B. C.

Notas al margen de un itinerario veraniego

La "Ciudad Encantada", en Cuenca, es el gran templo donde la naturaleza se rinde a sí misma el más solemne y extraño de los cultos

Una «ciudad» misteriosa, donde la piedra, vive el más bello y audaz de los encantamientos

El perfil de unas «casas colgadas» o el extraño frente de un enorme tormo (que, en su caprichosa morfología, es con respecto de las leyes físicas su negación más absoluta) son, indistintamente, la silueta turística con que Cuenca se define en el mapa de los itinerarios nacionales. Y en ambos casos, tal silueta, es el emblema de lo tremendamente ilógico, del perfecto «imposible» o del milagro siempre.

Estamos, señores, en tierras de desencantamiento, cuyo secreto habréis de inquirir de pensadores, escritores, poetas y pintores porque ellos han sido quienes preferentemente han debatido con su misterio e instituído fórmulas distintas para vulnerarlo. Mil causas se concatenan para darle a Cuenca esta irresistible virtud, pero, por doquier y sobre todas, la piedra es el elemento fundamental de este encantamiento. Piedra conformada al capricho de los vientos en alianza poderosa con el agua; piedra sensitiva que la luz anima y que, al conjuro de la fantasía, se trueca en un mundo de colosos que se rebelara de su estatismo por el socorrido remedio de la abstracción. Piedra que no sabremos jamás —pese a los poetas— hasta qué punto es feliz o torturada en sus fantasmales presencias y que tiene su culminación máxima en lo que hoy hemos tomado por motivo de nuestro reportaje:

LA CIUDAD ENCANTADA

Exactamente a 36 kilómetros de la capital, Júcar arriba, ahora por el seno de las profundas "hoces", luego bordeando por la altura los tremendos tajos abisales y sumiéndonos en la delicia verde, olorosa y fresca de los pinares, la carretera nos ha traído hasta un paraje donde la piedra vive su más exacta expresión de encantamiento. Esta es la "Ciudad" fabulosa que no tiene par en el mundo y a quien por cuyo sobrenombre de "Encantada" se la conoce universalmente; porque no hay guía turística que no la incluya, ni hay tratado de Geología que la omita.

Su extensión es enorme; el guía —sin cuyo socorro, adentrarse por el laberinto de sus calles sería correr una auténtica aventura— nos asegura que su área no es posible recorrerla en menos de 13 días. De acá para allá y a través de callejuelas, plazas y recovecos, la Ciudad finge en sus fantásticas presencias un mundo lejano, sorprendido de pronto por el silencio que petrifica para eternizar las cosas. Se llega a pensar frente a esta pasmosa ordenación de gigantescos objetos si no será éste el Museo de alguna civilización extinta, una civilización ciclópea a la que no faltó, junto con la fantasía, un claro sentido futurista cuya vigencia, en su mayor parte, no ha sido aún rebasado por los siglos.

Este es, en suma, el gran templo donde la Naturaleza se rinde a sí misma el más solemne y extraño de los cultos. O donde puede darse el placer de estrenar, cada día, desde el remoto albor prehistórico hasta los siglos que aún no han nacido para nosotros; porque esto, a la vez, es la más completa eternidad.

LAS CONCRETAS Y LAS FANTASTICAS PRESENCIAS

La "Ciudad" tiene su centinela, y por ahí empieza este raro mundo. A la entrada del roquedal, estratégicamente alejado de los grupos integrantes, la presencia de una enorme testa, perfectamente definida como réplica humana, avizora los caminos. El alerta está dado. Más allá, el portón de acceso es el famoso "Tormo Alto"; una piedra cuya descomunal cabeza gravita sobre un cuello inverosímil, estrecho hasta poder ser abarcado por dos hombres, en tanto que la coma es ampulosa como la del más corpulento pino.

Franqueada la entrada, la visión comienza a animarse para mantenerse oscilante entre los límites de lo bien conocido y los del más insólito delirio creacional. Aquí es "La Escuadra"; tres barcos concretos que, formados en línea, tajan el viento con sus potentes y afiladas proas. Allá y junto al grupo estruendoso de dos cocodrilos que luchan, la mole rotunda y serena de un elefante pensativo contrasta con la esbeltez de "La Copa", cuya filigrana no ha soñado todavía el más inspirado de los artífices.

A dos pasos, "El Puente", que otros llaman "El Arco de Triunfo", pero que en cualquiera de las dos acepciones hubiera bastado para inmortalizar a su autor... si éste no estuviera ya de por sí suficientemente inmortalizado. Y en otro lado "La Bodega", una hoya a la que se llega por "El Tobogán" tras haber pasado junto al "Yunque" o haber volteado el grupo de "Los Cálices".

Y entre tanto, al volver cualquier esquina, en el recoveco de ésta o aquella calle, o emplazada en cualquier anchura, la presencia abstracta surge ante el visitante para despertar en su fantasía bien el remoto ejemplar de una fauna ignota o bien la sospecha de algo que no ha nacido todavía porque en su labor conformativa están ahora los siglos empeñados (¡Quién sabe si esta forma no acabará siendo, para perpetuar nuestra época, la réplica pétrea de automóvil, el platillo volante o del proyectil interespacial...!).

EL "MAR DE PIEDRA" Y LA PRESENCIA VEGETAL VIVA

Pero el asombro del viajero no llegará a su punto culminante hasta que el guía, conduciéndole al lugar exacto, le aúpe, por sus gradas naturales, a una amplia terraza desde la cual se divisa, hasta perderse de vista, el inconmensurable "Mar de Piedra", con lo cual el visitante ha de tener patente la estampa de un océano sorprendido por la petrificación y, tan bruscamente, que por allá, embravecido, el oleaje quedó armoniosamente encrespado mientras que por acá, en suaves ondulaciones, las olas perpetúan su pacífico camino hacia la delicia de Dios sabe qué ignotas playas de ventura.

Pero el roquedal no es árido, y he ahí en ello otra característica singular. Verdes prados, que en la sombra conservan el rocío indefinidamente, amenizan el paraje y animan la sequedad calcárea de las moles. Pinos de firme tronco levantan su copa, rumorosa de viento y pájaros, en competencia con las gallardas testas de esta pasmosa teoría de colosos. Huele el tomillo y huele el romero e inusitadamente crecen el junco y la rosa junto a la zarza y el cardo donde el ganado deja prendidos, como un tributo de su paso, vellones de blanca lana.

Este es el corazón de la Celtiberia. Esta es la "Ciudad Encantada", la misteriosa Ciudad —solemnemente misteriosa—, donde la piedra, en una exaltación única y maravillosa, vive el más bello y audaz de los encantamientos.

Leandro de la Vega

LIQUIDACION DE CAMISONES
CRISTAL
Mercería JULITA

Lea todas las semanas nuestro "SUPLEMENTO AGRICOLA"

NO-DO DE SUCESOS

ARROLLADA Y MUERTA POR EL TREN

Alicante, 10.—Una mujer, todavía, no identificada, fué arrollada por el tren en la línea Alicante-Murcia, frente al barrio de San Gabriel, en las afueras de Alicante. La infortunada mujer fué arrastrada por el convoy varios metros, quedando totalmente destrozada. Por no llevar ningún documento personal encima y no haberse presentado todavía sus familiares, aún no ha podido establecerse su identidad.—Cifra.

FALLECIO A CONSECUENCIA DE UN ACCIDENTE

Alicante, 10.—En el hospital de Alicante, falleció el muchacho de 16 años de edad, Juan Antonio Cárdenas, que días pasados tuvo un accidente de bicicleta en la carretera del Campelo, aunque no se le dió la importancia que desgraciadamente ha tenido.—Cifra.

APARECE EN UNA CHARCA, EL CADAVER DE UN HOMBRE

Santa Cruz de Tenerife, 10.—En una charca existente en el término municipal de La Laguna, en el paraje denominado «Camino de la Verdallada», un viandante vió flotando sobré el agua el cuerpo de un hombre. Avisada la autoridad, ésta dispuso la extracción del cadáver, que resultó ser de Francisco Armas Viera, de 24 años, quien faltaba desde hacía dos días de su casa de La Laguna. Hasta el momento se desconocen las causas de la muerte.—Cifra.

SE INCENDIA EL AUTOBUS EN QUE VIAJABA EL «CANTAOR» PORRINA

Málaga, 11.— Tres personas resultaron con quemaduras graves al incendiarse el autobús en que se dirigía de Coín a Málaga el espectáculo denominado «Desafío de coplas», que encabezan los «cantaores» Porrina, de Badajoz, y Rafael Farina. El fuego se inició, al parecer, por rotura del tubo de escape del motor y el autobús quedó envuelto en llamas. Resultaron con quemaduras graves el actor Luis Rueda y también Fernando Carrillo y María Mesa, que fueron ingresados en el hospital civil de Málaga.—Cifra.

UN MUERTO Y DOS HERIDOS AL ESTALLAR UN BARRENO

Oviedo, 11.—Un minero resultó muerto y dos con heridas graves, al hacer explosión un barreno en la mina «San Martín», de San Martín de Oscos. El muerto es Félix Fernández, de 15 años, y los heridos graves, Manuel Bralle Castelao, de 24 y Laureano Pastur, de 18.—Cifra.

16 HERIDOS EN EL VUELCO DE UN AUTOBUS

Barcelona, 9.—Dieciséis heridos, dos de ellos de gravedad, resultaron en el vuelco de un autobús que hace el recorrido de la Plaza de Ibiza, Dehorta, a la falda del Tibidabo. Iba lleno de pasajeros y volcó en la confluencia de la calle Campoamor con la carretera de Sardañola. Los bomberos fueron requeridos para levantar el coche y para sacar los heridos que habían quedado aprisionados en el autobús.—Cifra.

ANCIANO MUERTO POR EL TREN

San Sebastián, 10.—En las proximidades del Caserío Izalaundi, de la localidad de Andoain, a unos 300 metros de la estación de la Renfe, un tren rápido arrolló y causó la muerte al vecino de la citada localidad, Julián Elizondo, de 76 años, el cual pretendía cruzar la vía.—Cifra.

SE INCENDIA LA CAMA DONDE DORMIA

Lérida, 10.—Esta mañana fué asistido en la Casa de Socorro el niño de tres meses Jorge Blanco Cerra, con quemaduras de primero y segundo grado en abdomen y piernas, producidas al incendiarse casualmente la cama donde dormía. En estado gravísimo fué trasladado a la residencia del Seguro de Enfermedad, donde dejó de existir a la media hora de su ingreso.—Cifra.

INCENDIO EN UNA CASA

Almansa, 11. — En una era de la casa-labor «Las Hoyuelas», propiedad de don Francisco Vizcaíno, se declaró un incendio por causas desconocidas. Ardieron unas 500 arrobas de paja y trigo por valor de unas 5.000 pesetas.—Cifra.

UN MUERTO Y 14 HERIDOS AL CAER UN AUTOBUS POR UN TERRAPLEN

La Coruña, 11. — Un muerto y catorce heridos se han producido al caer por un terraplén, cerca de Carral, un ómnibus de una empresa de viajeros que, con excursionistas, se dirigía desde Armentón a Rianjo, para asistir a una fiesta. Entre los viajeros figuraban los componentes de un equipo de fútbol de aficionados. El accidente se produjo al derrapar el vehículo, que fué a caer por un desnivel, dando varias vueltas de campana. Resultó muerto Alfonso Riveiro Roldán, de 22 años, vecino de Arteijo. Entre los heridos figuran el conductor del autobús y el padre del fallecido, pero ninguno sufre lesiones de carácter grave.—Cifra.

EL CRUCE INESPERADO DE UNAS VACAS, PRODUCE UN GRAVE ACCIDENTE

La Coruña, 11. — En accidente de carretera encontró la muerte el doctor coruñés don Luis Felipe Llamas Montero. Su esposa, doña Pilar González Ballester, sufre lesiones de carácter muy grave, y el matrimonio que les acompañaba, formado por don José Varela Rendueles y doña María Pro, padece lesiones de pronóstico reservado. Los dos matrimonios regresaban de ua breve excursión, en un turismo que conducía el doctor Llamas, y el accidente se produjo cerca de Malpica, en donde, para evitar el atropello de unas vacas, que inopinadamente es cruzaron en la carretera, el turismo hizo un rápido viraje hacia la cuneta, sobre la que volcó.—Cifra.

JOVEN ATROPELLADA Y MUERTA POR UN CAMION

León, 11. — En el término de Trobajo de Cerezedo, kilómetro 5 de la carretera a Zamora, la joven vecina de Armunia, María de los Angeles Baños Tejerina, fué atropellada por el camión BU-1.673, causándole tan graves heridas que falleció poco después.—Cifra.

INCENDIO DE ARBOLADO EN CERCEDILLA

Cercedilla, 11. — A primera hora de la tarde se declaró un incendio en el arbolado del lugar denominado La Molinera, a unos dos kilómetros de la estación de Cercedilla, en dirección Sur de la peñota al Campamento del Frente de Juventudes.

A las cinco de la tarde habían ardido unas 250 hectáreas de repoblación forestal y pastos, principalmente, y algo de pinares.

Se desconocen, hasta el momento, las causas del siniestro.

Al lugar del incendio se desplazaron inmediatamente el presidente de la Diputación de Madrid y los alcaldes de Cercedilla y el Espinar, con otras autoridades, para dirigir los trabajos de extinción.

A dicha hora, cinco de la tarde, los servicios de bomberos de Madrid estaban preparados para salir hacia el lugar del fuego si era necesaria su colaboración.

Toman parte muy activa en los trabajos para sofocar el incendio personal de Cercedilla, El Espinar, Los Molinos y San Rafael, localidades próximas al lugar.

Los informes que se reciben, a las cinco y media de la tarde, son que, de no cambiar la dirección y fuerza del viento, el siniestro está ya prácticamente dominado. —Cifra.

JOVEN AHOGADO

Alcañiz (Teruel), 11. — Pereció ahogado mientras se bañaba en el río Guadalupe, en la partida de la plana de los Santos, el joven de 22 años de edad, José Miguel Grinón Alejos. El hecho ocurrió en la tarde del sábado.—Cifra.

SE ESTRELLO CONTRA UN AUTOBUS

Las Palmas de Gran Canaria, 11. — Al ser adelantado por un autobús en la nueva Avenida que une la barriada de Escaleritas con la de Yschamann, se despistó el ciclista Serafín González, de 19 años, precipitándose sobre la parte trasera del autobús. A consecuencia del golpe falleció casi instantáneamente. — Cifra.

CAE A UN POZO Y RESULTA MUERTO

Daimiel, 11. — En un pozo, en la finca Campo Sagrado, de este término municipal, el jornalero de 59 años, Gregorio Sánchez, casado, debió sufrir un desvanecimiento y cayó al fondo, resultando muerto en el acto.—Cifra.

MUERTO DE UNA PUÑALADA

Medina del Campo, 11.—Francisco de Veda Piernavieja, de 37 años de edad, casado, resultó muerto, al ser agredido por arma blanca, por Matías Gil Morales, de 57 años, y de estado casado. El hecho ocurrió en el lugar denominado «Puente de Zofraga», a unos seis kilómetros de Rueda, donde por cuestiones personales se hallaban discutiendo ambos individuos. El difunto deja viuda encita y seis hijos. El agresor fué detenido por la Guardia Civil. —Cifra.

ARROLLADA Y MUERTA POR UN TREN

Jerez de la Frontera, 11.—Resultó muerta, al ser arrollada en las afueras de la ciudad por un tren de la línea Jerez-Sanlúcar de Barrameda, María Fernández Moreno, de 56 años de edad y vecina de Jerez.—Cifra.

APRENDA a DISECAR
aves, mamíferos, peces y toda clase de animales. Le enseñaremos por correspondencia en sus horas libres. Conserve sus trofeos; adorne su casa. Diviértase y gane dinero disecando para otros. Pida folleto informativo gratis al «Instituto Jungla». Sección B. I., Goya, 118. Apartado, 9.183. MADRID
Autorización Ministerio Educación número 27.

ARDE UN PINAR

Pamplona, 11. — Unas diez hectáreas pobladas de pinos, han sido pasto de las llamas en un monte situado entre los pueblos de Eusa y Sorauren.

El siniestro tomó desde los primeros momentos grandes proporciones, calculándose que debió comenzar durante la noche a consecuencia de alguna descarga eléctrica durante una tormenta.

Al lugar del siniestro acudieron soldados de la guarnición de Pamplona, fuerza de la Guardia Civil y numerosos vecinos de aquellos contornos, gracias a cuya eficaz y rápida intervención, el fuego pudo ser localizado después de varias horas. Las pérdidas son de gran consideración. — Cifra.

AHOGADO

Pamplona, 11. — En uno de los pozos más profundos del río Arre, pereció ahogado un joven de unos 18 años, cuyo cadáver aún no ha sido identificado. Un grupo de muchachos que vieron al ahogado antes de lanzarse al agua, declararon que no conocían su nombre, pero creían que residía en el barrio de la Chantrea, de Pamplona.—Cifra.

NIÑO MUERTO POR UN CAMION

Pamplona, 11. — Un camión atropelló y causó la muerte instantánea al niño de cinco años, Javier Echevarría Berrio, en la carretera de Pamplona a Echauri.—Cifra.

UN MUERTO Y UN HERIDO, EN ACCIDENTE DE TRAFICO

Sevilla, 11. — En la carretera general a Huelva se produjo un accidente del que resultó víctima don Joaquín Amores Lorente, de 34 años, domiciliado en el pueblo de Umbrete.

El señor Amores salió de dicha localidad en una motocicleta llevando en el transportín a don Martín Ruiz Reyes, de la misma población. Una vez llegados a la carretera general entraron en colisión con el coche M-67913, siendo tan fuerte el encontronazo que el señor Amores falleció poco después. El otro ocupante de la moto resultó con lesiones menos graves.—Cifra.

HERIDO GRAVE

Marbella (Málaga), 11. — Resultó con lesiones graves José Gutiérrez Zumaquero, de 34 años, vecino de La Línea de la Concepción a consecuencia de chocar la motocicleta que guiaba con un camión M-174481, conducido por José Luis Sepúlveda; el suceso ocurrió en el kilómetro 202'500 de la carretera de Cádiz-Málaga, en el lugar denominado Rancho Grande.—Cifra.

MUERTO POR UNA MOTO

Villena, 11. — Al intentar cruzar la calle de la Virgen, Juan Vicente Martínez, de 73 años, vecino de esta localidad, fué atropellado por una motocicleta conducida por Ramón Ruiz García, produciéndole tan graves lesiones que determinaron su muerte poco después.—Cifra.

ATROPELLADOS POR UN OMNIBUS

Gerona, 11. — En el cruce de la carretera Hostalrich-Tossa, un ómnibus arrolló a una motocicleta conducida por Manuel Seoane Font, al que acompañaba la señorita Ana Turón Vicens, resultando ambos con lesiones graves. —Cifra.

CAE AL RIO Y SE AHOGA

Oviedo, 11. — Al pasar por un puente de la carretera de Belmonte, Manuel Fuentes Rodríguez, de 62 años de edad, se cayó al río y pereció ahogado.—Cifra.

Organizaciones F. V. S. A.
ofrece gratuitamente al público su obra «GUIA TURISTICA DE CASTILLA-LEON», que debidamente autorizada por la Dirección General de Información, ha podido editarse gracias al apoyo, colaboración y buena acogida que ha tenido entre las entidades, comercio e industrias que en la misma figuran.
Asimismo, Organizaciones F. V. S. A. ha editado un anexo PALENCIA, patrocinado por la Junta Provincial de Información, Turismo y Educación Popular, que se complace en ofrecer también gratuitamente y que a la vez, será distribuido en la Oficina de Información de Turismo de nuestra capital.
ANGEL FUERTES VELEZ

PISOS MAGNIFICOS
en venta, en el lugar mejor situado de Madrid: La ampliación del Barrio de la Concepcion. Desembolso inicial: desde 37.000 y 30.000 pesetas. Resto del precio: 1.000 pesetas al mes durante 10 años. Información y correspondencia: José Banús, S. A. Empresa Constructora. Monte Esquinza, 6. Tel. 24-86-35. MADRID.

Cortefiel, es exclusivo de CASA MARTIN. Abrigos, gabardinas, trincheras, trajes
Mayor, 86. — Teléfono 3296
PALENCIA

¡¡AHORA TIENE LA OPORTUNIDAD!!
Finanzauto, S. A.
Distribuidoras de LUBE NSU, S. A., en 18 Provincias y Motocicletas VILLOF
CONCEDE HASTA ¡¡TRES AÑOS DE PLAZO!!
EN LAS MOTOCICLETAS LUBE y VILLOF
Condiciones:
LUBE modelo 99 cc. Entrada ..... 3.670,40 Ptas.
36 letras de 395 pesetas mensuales.
LUBE modelo 125-T. Entrada ..... 4.339,00 Ptas.
24 letras de 560 pesetas mensuales.
VILLOF modelo 125 cc. «Popular», tres velocidades
Entrada ..... 4.167,55 Ptas.
36 letras de 400 pesetas mensuales.
VILLOF modelo 125 cc. «Especial», tres velocidades
Entrada ..... 5.232,10 Ptas.
24 letras de 625 pesetas mensuales.
EN DICHO PRECIO ESTA INCLUIDO:
El valor del vehículo, los portes, Impuesto de Lujo y Seguro por tres años en la LUBE 99 cc. y en la VILLOF 125 cc. Popular y por dos años en la LUBE 125 T. y en la VILLOF 125 cc. Especial
Mayor Principal, 15
PALENCIA

M.C.D.2022

Recuerdos viejos

HACE 50 AÑOS

NOTICIAS DEL DIA 12 DE AGOSTO DE 1908

LOS DUROS SEVILLANOS.—Ha comenzado el canje de duros llamados sevillanos. Cosa no fácil, pues son de difícil comprobación. Como cosa curiosa, es de destacar el canje que propone el comerciante de nuestra capital, señor Guerra, que por cada duro sevillano, entrega 21 reales... de género. Excelente forma de hacerse la propaganda y de incrementar el negocio.

Los poetas también han puesto a contribución su ingenio sobre este asunto de los duros, con epigramáticas composiciones, que son muy celebradas. Un vate, que firma con el nombre de «Ricardo», publica la siguiente poesía festiva: «Modo de conocer los duros sevillanos».

«Se estudia primero el griego,
algo de árabe y de chino,
y, dejando ese camino,
las matemáticas luego.
Algo de filosofía,
de numismática y leyes,
la historia fiel de los reyes
y de la fotografía.
Se estudia literatura,
botánica en general,
terapéutica especial,
química y arquitectura.
Se adquiere un gran telescopio,
para ver bien las estrellas,
del infusorio las huellas
se observan con microscopio.
Hay que estudiar el dibujo
y cuanto pueda pedirse,
en fin, hasta convertirse
en una especie de brujo.
Con esa preparación
se lee bien la receta
que publica la «Gaceta»
dándonos la solución.
Después se toma en la mano
un duro, se le examina...
¡Y ni el más sabio adivina
si es legal o sevillano!»

EL CANJE EN LA PROVINCIA.—El gobernador interino señor Guzmán, ha recibido un telegrama del ministro de la Gobernación, señor De la Cierva, manifestándole que, si con motivo del canje de los duros sevillanos en los pueblos, los alcaldes tienen que hacer gastos para el transporte de la moneda a la capital de la provincia, dará toda clase de facilidades para que puedan legalizarse debidamente.

INVENTARIO DE LOS MONUMENTOS PROVINCIALES. — Por la Superioridad se ha conseguido ocho meses de prórroga a don Bernardino Martín Mínguez, para llevar a cabo el inventario de los monumentos de la provincia.

TRASLADO. — Ha sido trasladado a las Baleares el Registrador de la Propiedad, que prestaba sus servicios en Palencia, don Baltasar Meoro Gómez.

PRECIOS DE ARTICULOS. — La Comisión Provincial, en unión del señor Comisario de Guerra de esta plaza, ha fijado como término medio los precios que siguen para los suministros militares que se hicieron en el mes de julio último:

Litro de aceite, 1'37 pesetas; quintal métrico de carbón, 7'30; quintal métrico de leña, 2'09; litro de vino, 0'30; kilogramo de carne de vaca, 1'30; kilogramo de carne de carnero, 1'07; ración de pan de 650 gramos, 0'26; ración de paja de 4 kilogramos, 0'79; ración de paja de 6 kilogramos, 0'18.

VIAJE DEL REY. — Anoche, a las once, zarpó del puerto de Santander, el yate «Giralda», en el que viaje S. M. el Rey Alfonso XIII, poniendo rumbo a San Sebastián. El Monarca fué despedido con grandes aclamaciones de entusiasmo por la multitud aglomerada en los muelles, disparándose multitud de cohetes y bengalas de colores. De San Sebastián, es probable que el Monarca se traslade a Arcachón y después a Bilbao.

La princesa Soraya ha rechazado doce millones y medio

Se los ofrecía un productor norteamericano por interpretar la película de su vida

PARIS. — (Crónica especial para la Agencia FIEL, por Rosine PARIS). — Un productor cinematográfico norteamericano, a quien no le falta audacia, había soñado con hacer de Soraya, la ex emperatriz del Irán, una gran estrella de la pantalla.

Para ello quería simplemente volver a vivir ante las cámaras el papel que durante siete años había tenido ante su ex marido, el Sha de Persia. En la pantalla habría encarnado el propio personaje de Su Majestad la Emperatriz del Irán.

Una película de este género, en la imaginación de Philip A. Waxman —tal es el nombre del productor norteamericano— debía de tener mucho éxito y, como consecuencia, dar mucho dinero. La operación, efectivamente, si no moral, parecía rentable.

Cuando Soraya se dirigió a las Bermudas, Waxman encontró en Nueva York a la madre de la princesa, Eva Esfandiari.

—No me disgusta la idea —dijo la señora Esfandiari— pero sería mejor esperar un poco pues mi hija está todavía muy apenada por la desgracia que la ha efectado.

Y días más tarde, Waxman, continuando en su proyecto, enviaba a la bella Soraya un borrador de contrato ofreciéndola 12 millones y medio de pesetas por rodar la película de su vida.

Soraya no necesitaba dinero. Aparte de su joyas y de los 5 millones de pesetas recibidos en el momento de su divorcio, percibe una pensión anual equivalente a casi dos millones de pesetas.

El proyecto le pareció poco agradable, pues no hacía más que reavivar su pena y se negó.

El guión, escrito por Orin Jannings, fué rechazado.

EL AMOR Y LA GLORIA. — No es un misterio además que los dos ex esposos continúan amándose a pesar de su separación, impuesta por las obligaciones dinásticas. Y la princesa triste no ha renunciado a volver a encontrar un día al seductor Emperador del Irán.

El Sha, que recientemente daba la vuelta al mundo, declaró a su paso por Nueva York, que continuaba enamorado de su ex mujer.

¿Pero volverá con Soraya? Sin duda, no. Justamente antes de la partida del «Independence» para Europa, declaró: «Mi decisión de divorciarme ha sido sopesada durante varios años. Si hubiese existido la menor esperanza nunca habría tomado tal decisión».

—¿No piensa en abdicar? —le preguntaron.

—Sería ridículo. Si he sacrificado mi vida privada ha sido para conservar mi trono.

—¿Volverá a encontrar a la princesa en Europa?

—No.

Así parece terminada esta novela de amor por entregas.

✝

La señora

Doña Isidra García Rebollar

Falleció en Palencia

el día 10 de agosto de 1958

A los 62 años de edad

después de recibir los S. S.

— D. E. P. —

Su apenado esposo Florentino López; hijos Trinidad, Luis, Beatriz, Vicenta y Antonio; hijos políticos Javier Fernández, Victoria Murillo y José Cano; hermanos políticos Elías e Hipólito López y Germán García; nietos, sobrinos y demás familia.

Suplican una oración por su alma.

Misa de familia: Hoy martes, a las ocho.

Iglesia: San Ignacio.
Casa mortuoria: P. del Otero.

Santa Lucía, S. A.
Pompas Fúnebres: CRESPO

LETRAS DE LUTO

Confortada con los Santos Sacramentos, ha entregado su alma a Dios en Ampudia de Campos, doña Julia Hernández Tovar. Su muerte ha sido muy sentida, pues la finada era muy conocida y apreciada en dicha localidad, donde se había hecho acreedora al afecto general, por su bondadoso corazón y piadosas costumbres.

Expresamos nuestro pésame a sus apenados hermanos, don Fidel y doña Alejandra; sobrinas, sobrinos, sobrinos políticos y demás familia.

—Se cumple el primer aniversario del fallecimiento de doña Antonia León Fernández, cuyo recuerdo vive imperecedero en la memoria de los que la conocieron y trataron y quedaron prendidos de su afabilidad y nobles sentimientos.

En esta triste fecha, renovamos nuestro pésame a su afligido esposo, don Amancio García Amo; hijos José María y Aurora; hermanos, hermanos políticos, sobrinos y demás parientes.

La vida en la Región

Una terrorífica tormenta sembró el pánico entre los vecinos de un pueblo abulense

No hay alojamientos disponibles en hoteles y pensiones en la capital leonesa

AVILA

UNA TORMENTA TERRORIFICA. — En el pueblo abulense de Mirueña ha descargado una tormenta con auténticas características terroríficas. A las ocho y media de la tarde una serie ininterrumpida de truenos y relámpagos cercó el pueblo.

Se contaron hasta siete descargas eléctricas: en el Cuartel de la Guardia Civil, en una carpintería donde la instalación eléctrica se incendió, parte de una chimenea quedó destruída, varias personas recibieron descargas al tocar los interruptores de la luz, otras personas cayeron de la cabalgadura, se quemó el transformador y como consecuencia, la oscuridad más completa se extendió por todo el pueblo. Poco después, un grito angustioso se dejó oír, que cundió como reguero de pólvora: Román Morales García, pastor, había sido alcanzado por un rayo; todo el vecindario se lanzó a la calle, portando faroles en sus manos, presa del más grande terror, hacia el lugar del suceso. En la iglesia se rezaban varios rosarios y viacrucis, en medio de la angustia y del llanto.

Mirueña, en fin, ha vivido unas horas de pánico, no conocidas en su historia, según opinan los hombres de más edad.

BURGOS

LA ROMERIA DEL ORFEON. — El Orfeón burgalés prepara su tradicional romería típica anual para el próximo domingo, día 17. Es propósito de los dirigentes de la masa coral sumarse a los actos conmemorativos del Cincuentenario de los Cursos de Verano para Extranjeros y por dicha razón se ven obligados a efectuar un adelanto respecto a la época en que la fiesta suele celebrarse todos los años, a fin de que a la misma puedan sumarse los profesores y estudiantes de dichos Cursos.

Esta circunstancia, por otra parte, prestará más brillantez a la romería y ha de contribuir a difundir satisfactoriamente la belleza del folklore.

LEON

NO HAY ALOJAMIENTO.—En la Oficina de Turismo de la capital leonesa se ha recibido un telegrama de Lisboa solicitando habitaciones para alojar a un grupo de 30 alumnos del Instituto de Pupilos del Ejército portugués, con los cuales vienen dos oficiales y dos conductores.

La llegada a León la tenían proyectada para el sábado pasado y el jefe de la Oficina de Turismo hizo personalmente las gestiones oportunas en los hoteles de la categoría solicitada y ha sido imposible hallarles alojamiento, ya que todas las habitaciones se hallaban comprometidas en esa fecha, entre los asistentes al Curso de Extranjeros, a la Semana de Arte Sacro y viajeros diversos.

La Prensa local se felicita por la continua afluencia de viajeros, pero lamenta que no se cuide el veraneo en León con la debida seriedad y atención.

LOGROÑO

¡HASTA LA VAJILLA. — En una caseta que, debidamente autorizado para ello, instaló en la chopera inmediata al Pozo Cubillas, en el Ebro, Andrés Rodríguez Rosaenz, dedicada al despacho de refrescos y bocadillos, forzando las ventanas penetraron «cacos» desconocidos, que se llevaron algunos víveres, 40 pesetas en calderilla y hasta numerosas piezas de vajilla, que allí guardaba para el servicio del kiosko.

Se ha presentado la oportuna denuncia en Comisaría, cuyo personal practica las oportunas averiguaciones.

SANTANDER

«MOVIMIENTO DE ACCIDENTES». — Según la estadística llevada por la 142 Comandancia de la Guardia Civil, que vigila los pueblos y carreteras de la provincia santanderina, durante el pasado mes de julio se registraron 61 accidentes de circulación, resultando cuatro personas muertas y 48 heridas.

Los accidentes fueron: 17, por choque de camiones; 9, por coches de turismo; 13, de motocicletas; uno, de autobús y tres de bicicletas. Los restantes fueron por vuelcos y atropellos.

SORIA

HALLAZGO DE PINTURAS. — Al efectuar un derribo adicional de los primitivos muros de la iglesia románica de Santa María del Rivero, en la villa de San Esteban de Gormaz, han aparecido unas antiquísimas y notables pinturas, de perfecto dibujo, que se cree fueron pintadas cuando se construyó el templo.

Esta iglesia se conceptúa como prototipo del Románico-Castellano y para su construcción hizo importantes donativos el Conde Fernán González. La obra data de finales del siglo XI, considerándose en la misma inscripciones de tradición visigótica, con transición hacia la escritura latina.

La iglesia de Santa María del Rivero, monumento nacional, está siendo restaurada por suscripción entre los hijos de la villa.

Milán se atribuye el tercer rascacielos más alto del mundo de hormigón

Pero, según como se vean las cosas, el rascacielos de Madrid lo supera en altura

Milán. — (Crónica especial para Agencia FIEL, por A. G. I.).

El rascacielos Pirelli acaba de alcanzar los 127,10 metros de altura, punto máximo de la construcción. Se trata de la obra de cemento armado más alta de Europa y de la tercera del mundo. Sólo los dos rascacielos más altos de San Pablo, en Brasil, y de Buenos Aires son mayores que el «tejado de Milán». La ceremonia consistió en echar la última paletada de cemento y en la imposición de quinientas medallas conmemorativas, con la imagen reproducida del rascacielos, a otras tantas personas que han colaborado en la ejecución de la obra. El primer golpe de pico se dió hace dos años, el 1 de julio de 1956.

El proyecto se confió a los estudios del arquitecto Gio Ponti, del ingeniero Antonio Cenarolli, del arquitecto Alberto Rosselli, del ingeniero Giuseppe Valtolina y del ingeniero Egidio del'Orto. Uno de los acontecimientos más importante en el curso de los trabajos fué el izar la grúa más alta del mundo (190 metros), para completar la estructura del edificio. El rascacielos consta de 34 plantas, de ellas 31 sobre el nivel del suelo, una al nivel de la calle y dos plantas subterráneas. Se ha invertido 3.660 toneladas de hierro y 26.000 cubos de cemento (empleado sólo para la construcción de la torre). En su interior, una vez terminado, el rascacielos tendrá 12 ascensores y 8.000 bombillas.

El problema de la energía eléctrica (indispensable en estos edificios), se ha resuelto con la instalación de tres grandes cables de cobre, que asegurarán el suministro de los 2.500 kilovatios amperios necesarios. Proceden de tres subestaciones distintas, en las que cada una funciona de reserva de la otra. Cada uno de los tres cables puede soportar la carga total de energía. En el rascacielos va a instalarse también un grupo electrógeno de 300 CV. capaz de asegurar la energía suficiente a los doce ascensores, a la instalación de iluminación nocturna y a los dispositivos de seguridad en el caso —por lo demás poco probable— de interrupción total de la corriente. Instalaciones de depuración del aire, instalaciones de aire acondicionado, realizadas según nuevos modelos, harán sumamente confortable el interior del edificio. El proyecto prevé también la instalación de mil teléfonos interiores, mientras que el personal del edificio recibirá las órdenes oportunas a través de minúsculas radios portátiles con batería. Correos automáticos lanzarán y harán descender a la correspondencia a la velocidad de metro y medio por segundo hasta dos mil pliegos de grandes dimensiones.

La línea del edificio es de una gran sencillez, en forma de quilla, y se abre hacia los lados, dando a todo el conjunto una línea típica y elegante. Más de 300 obreros y un pequeño ejército de ingenieros, técnicos y ayudantes, han trabajado en la realización de la obra. En el rascacielos han comenzado ya los trabajos de acondicionamiento interior.

NOTA DE REDACCIÓN.—«La Torre de Madrid», situada en la Plaza de España, casi frente al Edificio España, consta de 37 pisos (tres más que el edificio Pirelli, de ellos dos al nivel de la calle, para tiendas, que forman uno solo; además cuenta con tres pisos subterráneos, lo que hace un total de cuarenta reales y treinta y nueve «visibles», es decir, cinco o seis más que el «Pirelli». Sin embargo, su altura total es de 126,55 metros, sin contar el poste de hormigón de 18 metros de altura que coronará el edificio). En resumen, que el rascacielos más alto de la capital de España, tiene más pisos, pero sólo unos centímetros menos de altura que el «Pirelli».

EL DIARIO PALENTINO-EL DIA DE PALENCIA

El periódico más leído en toda la comarca palentina por su gran información.

anuncios por palabras

Alquileres

PRECISO dos habitaciones propias para oficinas, sitio céntrico. Informes, Bar Luis. Panaderas.

TOMO en arriendo por horas cosechadora automotriz. Eliseo Martínez. Alisal, 34, Palencia.

Automóviles

BASCULANTE con caja seminuevo, vendo. Mayor, 242, segundo.

COCHE Opel, vendo, buen estado. Agencia DKW. Palencia.

"D. K. W., buen estado. R. Argentina, 14, segundo, derecha.

Compras

LENTEJAS castellanas y cebada, compro. Benigno Martín. Manuel Rivera, 5. Teléfono 2718. Palencia.

Fincas

SE VENDE una huerta. Tratar, calle Santiago, 10. Palencia.

VENDO casa con tres habitaciones, buena, en parte alta cocina con placa, hogar y despensa; portal, cantarera y cuadra. Fortunato Rebollar. Villalobón.

Ganados y aves

OVEJAS pequeñas, gordas para carne, precio muy afinado. Lucas Infante. Paredes de Nava.

SE VENDEN dos carneros de cruce manchego. José Paredes. Baños de Cerrato.

VENDO dos vacas, una dando abundante leche; otra abocada parir. Santos Sanmartín. Sahagún.

VENDO novilla segundo parto, cumple el día 13. Cid, 7.

CERDOS raza York se venden 14 de 150 kilos en Villanueva de Pisuerga. Tratar, Filadelfo Iglesias.

VENDO carnero semental bueno. Villanueva del Rebollar. Rufino Pastor.

VENDO macho viejo, buen trabajo. Juan Mediavilla. Valdeolmillos.

VENDO yegua criando dos machos y cubierta al contrario, en Villoldo. Flaviano Carrancio.

SE VENDEN tres vacas lecheras una cumplida y las otras dos precio carne. Antonio Sánchez. Mazariegos.

Maquinaria y Reparaciones

ENSACADORAS «Francisquillo» y «Barrio» de dos y tres ventiladores. Motores eléctricos y gasolina. Carretillos para sacos. Básculas. Almacenes Ortega y Ortiz de Zárate. Berruguete, 12. Palencia.

GAVILLADORAS «Jolpa», gran ligereza, única segadora provista de rueda desplazable para segar en cerros de distintos gruesos. Tejeda y Cía., S. L. Palencia.

ENSACADORAS metálicas, aventadoras, vuelve-trillas, motores gasolina y eléctricos, poleas, correas, carretillos, romanas, básculas, prensas de uva y paja, mangueras y accesorios. Almacenes Pinacho.

CORREAS cuero, goma y lona y trapezoidales, carretillas, tornillería surtida. Almacenes de Maquinaria, Sobrinos de Fidel Diego, S. R. C. Palencia.

NEUMATICOS, correas de ventilador, correas trapezoidales. Navamuel. Casado del Alisal, E. Teléfono 1937.

MAQUINARIA agrícola, arados, aperos diversos, remolques, tractores "Lanz". Félix del Paso.

Pérdidas

PERDIDA botella de hierro para soldar. Informes, Finca Merino. Carretera Carrión.

Trabajo

SE NECESITA aprendiz adelantado de barbería. Obispo Barberá, núm. 2.

SEÑORA, señorita, precisamos para labor propia del sexo. Ingresos 3.000 pesetas mensuales. Informarán en «Sigma». Juan de Castilla, 5 y 7.

SIRVIENTA se necesita en Felipe Prieto, 2, primero. Sr. Pastor, médico.

HERRERO-forjador se necesita. Carrocería Sieiras.

NECESITO pastor. Jesús Blanco, Meneses de Campos.

SE NECESITA oficial o aprendiz pulidor. Becerro Bengoa, 8. Talleres Cromados.

ASISTENTA se necesita y chica mayor para todo, poca familia. Informes Administración.

SE OFRECE segundo molinero joven, inmejorables referencias. Comandante Ramírez, 6, primero. Teléfono 1450.

SE NECESITA chico para llevar contabilidad por horas. Informes, Rizarzuela, 10. Ernesto Alvarez.

PARA FRANCIA, ofrécese señorita para niños o femme de chambre, buenas referencias, pasaporte en regla. Informes esta Administración.

Traspasos

TRASPASO negocio por no poderlo atender. Teléfono 2814.

TRASPASO por no poderlo atender, tienda de ultramarinos. Julio Marcilla. Vallejo de Orbó.

Varios

"LA HORTENSIA". Mosaicos, pavimentos y trabajos en piedra artificial.

COCINAS blancas, negras para carbón, electricidad y gas butano. Ferretería Isasmendi-Madrigal.

AZULEJOS todas clases, fregaderas y peldaños. Grandes descuentos. Almacenes Grajal, Martínez de Azcoitia, 15.

RADIORTIZ, vende, compra, cambia, repara, todas marcas radio. Alar

VENDO pareja piedras «Lafitert», molino; una prensa para uva. Tratar, Indalecio. Abia de las Torres.

NECESITO oficial barbero. Alberto Martín. Melgar de Fernamental.

VENDO elevadora, otra ensacadora de mano, motor cinco HP. gasolina o petróleo, como nuevo, dos carros seminuevos, collerones, arados, etc. Igual cambiaría por ovejas. Salomón. Nogal de las Huertas.

TUBOS cemento, gres y fibro-cemento, precios interesantes. Materiales de Construcción, Pastor. Palencia.

VENDO amplificador 32 vatios, dos altavoces, micrófono y radio, para cine o baile. Comandante Ramírez, 6, primero. Teléfono 1450.

AUMENTO de rentas. Información para los propietarios inscritos. Defensa Propiedad Urbana. Plaza León, 2 (ocho noche).

CEMENTOS, azulejos, mosaicos, tubos. Materiales Arranz. Oficinas, Plaza León.

Vehículos

¡REMOLQUES, muchos remolques! Carrocerías Aguilar. Avenida Santander, 19.

REPARE, construya su caja camión. Carrocerías Aguilar. ¡Ganará tiempo, dinero!

VENDO moto barata, 125. Casa Bodero. Teniente Velasco.

SE VENDE coche niño. Valentín Calderón, 24, principal.

ISO scooter, inmejorables condiciones. Barrio y Mier, 8, primero, izquierda.

Ventas

SE VENDE macho pilón. Razón, Teléfonos 2780 y 3571. Valladolid.

VENDO corte alfalfa. Carretera Valladolid. José Marín.

VENDO 30 cántaros de vino, en Villoldo. Vda. de Ortega.

VEZAS negras, especiales para siembra, andaluzas, vende Benigno Martín. Almacén de Cereales. M. Rivera, 5. Palencia.

ESCRITORIO, se vende, buen uso, económico. Administración.

MOLINEROS vendo piedras para piensos artificiales, de 1'30. Quintiliano García. Castrejón de la Peña. Lomas.

PUBLICACIONES

Un «Estudio biográfico sobre el doctor don Juan Valverde, el gran anatómico palentino del siglo dieciséis»

Es la nueva e interesante obra del Dr. Fernández-Ruiz

El notable ginecólogo y profesor don César Fernández-Ruiz, incansable en su labor de investigación científica, acorde con su preocupación indeclinable de estudio y de celo profesional, y, por otra parte, siempre en primera línea de la inquietud literaria y de la exaltación de los valores científicos de nuestra provincia, acaba de publicar un interesante opúsculo que, bajo el título, «Estudio biográfico sobre el doctor don Juan Valverde. Gran anatómico del siglo XVI, y su obra», recoge importantísimos aspectos relacionados con la vida y la obra de este ilustre médico anatómico palentino, que, desde la humilde cuna de Amusco, donde naciera, llegó a ser médico de Papas e indiscutible autoridad en la Anatomía de su época.

El contenido de este importante opúsculo, a través de la figura central del eminente médico que estudia y exalta, recoge interesantísimos aspectos médico-científicos a base del siguiente sumario: Introducción: Reivindicación de la Medicina Española del siglo XVI. La Anatomía y el Arte. Lección de Anatomía. Don Juan Valverde, gran anatómico del siglo XVI y médico del Papa Paulo IV. La obra de Valverde: su estudio. Breve resumen histórico de la Medicina. El lugar que corresponde a Valverde en los estudios anatómicos. Faceta artística de la obra de Valverde. Aspectos ginecológicos y obstétricos de la obra de Valverde. De la madre y de todos los demás miembros de la mujer que sirven a la generación. De los compañones de la mujer. De la criatura de los pares. De qué se mantiene la criatura en el cuerpo. Diferencia con Vesalio. Vocabulario utilizado por Valverde y Notas bibliográficas, que, con la documentación gráfica original de la obra príncipe que la ilustra, constituye un excelente documento tanto biográfico como científico, en el que se pone a prueba, una vez más, la capacidad investigadora y literaria de su autor, y su amor por estas ilustres personalidades palentinas que, en este orden de la Medicina, o en los de cualquier faceta científica o artística, salieron a la primera línea de la actualidad y del reconocimiento, por virtud del estudioso espíritu del Doctor Fernández-Ruiz, cuya nueva obra significará, como sus precedentes, un precioso documento para los profesionales de la Medicina y para cuantos, ajenos a ella, incluso, sientan también honda curiosidad por la inquietud científica.

Sucesos en los pueblos

Incendios en Paredes y Villamuriel

Ardieron postes de teléfonos y un carro de mieses

PAREDES DE NAVA. — Según comunica la Guardia Civil de aquella localidad, quizás debido a alguna chispa desprendida de una máquina de tren, se incendiaron unas hierbas secas próximas a la vía, extendiéndose el fuego hasta un recinto situado en la Estación, haciendo presa las llamas en una pila de 219 postes de pino seco, recubiertos de brea, que en aquél lugar tiene almacenados la Compañía Nacional Telefónica.

Las llamas redujeron rápidamente a cenizas los postes, sin que pudieran ser salvados más que un par de ellos, ya que el calor sofocante impidió todo acceso al recinto.

En la práctica de las diligencias del suceso, intervino el Juzgado de Paz.

VILLAMURIEL. — En una era de Villamuriel ardió un carro de mies, propiedad de don Godofredo Díez, quedando totalmente destruído en quince minutos. Se valoraron las pérdidas en once mil pesetas.

Al parecer, el fuego se inició en alguna colilla arrojada en las proximidades del carro, cuando algunos obreros procedían a su carga.

DE LA PROVINCIA

IN MEMORIAM

Dueñas

Se cumplió ayer, día 11, el primer aniversario del fallecimiento del que fué Alcalde de Dueñas y corresponsal de DIARIO-DIA en aquella ciudad, don Juan Begoña García.

Ciudadano de conducta ejemplar y decidida, con gran visión y sentido administrativo, saneó en acertadísima gestión la hacienda municipal y acometió al propio tiempo, tan importantes obras locales, que ellas son la mejor ejecutoria del paso de este hombre por le Alcaldía de Dueñas.

Por otra parte su caballerosidad de trato, inteligencia natural, bondad y simpatía, le granjearon generales simpatías por los que se le recuerda con gran cariño y afecto.

En el aspecto literario tuvo también destacada personalidad que puso de relieve al frente de la corresponsalía de nuestro periódico.

Al cumplirse tan triste fecha reiteramos a su esposa, hijos y hermanos, nuestro pesar y rogamos al lector una piadosa oración por el eterno descanso de su alma.

Veinticinco personas ahogadas en la India

Volcó una lancha

Calcuta, 11.—Veinticinco personas resultaron ahogadas en el río Barrackporé, a 28 kilómetros de esta capital, al volcar una lancha por exceso de peso. La lancha iba remolcada por un pequeño buque de vapor. Pero los cables se rompieron y aquélla zozobró.

El día anterior otras dos personas resultaron ahogadas por la misma causa.—Efe.

DESBORDAMIENTO

Méjico, 11.—El río San Joaquín, desbordado a causa de las recientes lluvias, ha inundado seis distritos del sector occidental de Méjico. Las aguas alcanzaron en algunas zonas una profundidad de más de un metro y medio.

Entre los distritos inundados se encuentra la "colonia de los periodistas", zona residencial en la que viven la mayoría de los periodistas de la capital mejicana.—Efe.

Suscríbete a MIES, revista mensual de Agricultura y Ganadería, editada por la Unión Territorial de Cooperativas del Campo, y estarás al día en todas las cuestiones que te interesan. 36 pesetas al año. Apartado 15. Palencia.

Peregrinaciones a Lourdes

Cruzó la frontera la del Frente d Juventudes de Palencia

Irún, 11.—En las últimas 48 horas se ha registrado por la frontera el paso de 20 peregrinaciones a Lourdes, sobresaliendo por su volumen la de Palencia. En el mes de agosto el aumento de peregrinaciones es muy considerable, ya que representa un 20 por ciento de aumento sobre el anterior de julio.—Cifra.

Contra el calor hielo
"ANIBAL" y buen humor

Gran tónico aperitivo
y reconstituyente

M.C.D.2022

Madrid al día

José Luis Ozores, condecorado con el «Mendo de Plata»

La zarzuela ha venido, nadie sabe cómo ha sido

Profusión de verbenas y más profusión de «misses»

Madrid.—(Servicio de «Argos», especial para nuestro diario. Prohibida la reproducción).

Después de no pocos dimes y diretes se ha concedido carta de naturaleza al teatro de la Plaza de la Villa de París, vulgo de las Salesas. Las quejas eran motivadas por estar emplazado en un lugar destinado al recreo y esparcimiento de los adolescentes. La oposición se fundaba en que en aquel lugar era imposible el juego de los niños por calentar el sol con toda intensidad. Total: un rotundo éxito del teatro nacional en sus representaciones populares. Por la noche es sitio fresco y los madrileños, huyendo del bochorno desfilan uno y otro día llenando el amplio patio de butacas, sillas para ser más exactos, colocadas al aire libre. Las carcajadas se cuentan por segundos, pues José Luis Ozores interpreta de modo genial el principal papel de «La venganza de Don Mendo», obra en la actualidad en cartel.

Recientemente le ha sido concedida al extraordinario actor «El Mendo de Plata», impuesta por Pombo Angulo para premiar así el triunfo inmenso que a diario alcanza en la obra. Pero a nadie puede sorprender que muy pronto a Ozores le fuera concedida una alta condecoración civil por sus indiscutibles méritos en pro de los madrileños, ya que gracias a él, los cálidos hornos que son todas las casas al llegar la noche, no se encienden hasta después de las dos, hora en que regresan a sus domicilios los millares de espectadores que acuden a las Salesas, y a las cuatro de la madrugada ya se puede pegar un ojo ¡aún cuando sólo sea por agotamiento!

La noticia parece que no tiene ningún interés, pero lo tiene. La verdad es que otros años, a estas alturas, rondaban en nuestros teatros tres o cuatro compañías de Zarzuela. Los viejos estaban contentos. Pero, actualmente nadie supo lo que pasó, el caso es que ningún empresario se decidió por poner en cartel una Compañía de género lírico. Y ahora, los viejos andaban que echaban pestes.

Pero la sorpresa vino, aunque un poco avanzada la temporada. Vino en forma de un conjunto de artistas unidos, entre los que destacan Marianela Barandalla, Luisa de Córdoba, Tomás Alvarez y Alfonso Goda. Buenos chicos todos, que con «Molinos viento» y «Alma de Dios», hicieron las delicias de los enamorados del Género Chico.

Otra cosa al mismo respecto, el de la Zarzuela, es que últimamente se han hecho algunas polémicas en su torno, por si resultaba que esta manifestación antigua del teatro encajaba también entre los gustos de la gente joven. Y así ha sido. La Zarzuela no se presenta sólo para los viejos que recuerdan con satisfacción los años de su juventud. También los jóvenes tienen que ver en el asunto. Y mucho. Porque a cualquiera que tenga gusto, sea anciano o muchacho, en seguida le llega muy dentro el buen arte de nuestros compositores, que supieron dejar un poco de historia lírica en las partituras de ciertas zarzuelas inmortales.

Y siguen en Madrid las fiestas de verano. El calor aprieta por el día, y hay que desahogarse por la noche, saliendo a tomar el fresco. Son innumerables las kermeses instaladas en Madrid, e innumerables son también las protestas de los vecinos, que dicen que no pueden dormir.

Y para compensar, salimos a divertirnos a la calle y a ver chicas bonitas. Porque ¡vaya que si las hay!... Ahora se ha puesto de moda —es decir, hace algunos años—la elección de «misses» a diestro y siniestro. No queda barrio sin «miss». Incluso hay una «Miss Cafetería» y una «Miss Metro». Chicas guapas todas, con una sonrisa de satisfacción a flor de labio. Pero, ya se sabe: el año que viene habrán sido destronadas. No obstante, por el momento a lo mejor las sale un contrato para el cine, que de todo hay en este mundo.

Y así entre verbenas y «misses», el verano se va pasando. Los concejales de los distritos prometen buenas cosas para el año venidero, aunque, la verdad, este año los festejos han alcanzado una altura insospechada. Orgullosos debemos estar los madrileños, que hemos visto con gusto a muchos extranjeros marcarse el «chotis» en nuestras kermeses. Y eso que aquí no se ha oído todavía una sola seguidilla.

RENOVAR ARTICULOS CON FRECUENCIA, ES PRUEBA DE BUEN GUSTO

VEA PRECIOS EN

Mercería JULITA

El Gobierno norteamericano no reconocerá a la China comunista

Jruschof espera que la Asamblea general prepare el camino de una conferencia de "alto nivel"

Wáshington, 11. — El Gobierno norteamericano ha reiterado públicamente su negativa a reconocer a la China comunista.

El Departamento de Estado ha publicado una declaración en vísperas de la nueva tentativa que se espera haga la Unión Soviética en las Naciones Unidas para lograr el reconocimiento de la China roja. No obstante, un representante del Departamento de Estado manifestó que la declaración no tiene relación directa con la próxima sesión especial de la Asamblea General de la ONU. Añadió que la reiteración de la actitud norteamericana era resultado de las peticiones de "un Gobierno amigo" no identificado y de varias embajadas.

En la declaración se dice que la postura de Estados Unidos con respecto a la China comunista no es "inflexible" y puede ser alterada en el futuro si la China roja cesa de constituir una amenaza para los Estados Unidos y los intereses de la seguridad del mundo libre. Se detallan también en el memorándum dos consideraciones básicas en las que se apoya la actitud norteamericana:

Primera.—El bloque soviético, del que la China comunista es una parte muy importante, está empeñado en una batalla de gran alcance para destruir el modo de vida de los países libres del mundo y realizar el sueño comunista de dominación de la Tierra. El régimen comunista chino no ha ocultado su hostilidad fundamental hacia los Estados Unidos y el mundo libre, así como tampoco su confesada intención de procurar su caída. Hoy sus desafíos y ataques al mundo no comunista han alcanzado un nivel de intensidad como no se conocía desde la guerra de Corea.

Segunda.—Asia Oriental es particularmente vulnerable a causa de la proximidad de los países libres a la China comunista. La inexperiencia en el autogobierno de aquellos países que han alcanzado recientemente su independencia, sus recelos hacia Occidente, heredados de su pasado colonial y los cambios económicos, políticos y sociales que inevitablemente acompañan su camino hacia la modernización.

El representante del Departamento de Estado manifestó también que la actual declaración no representa absolutamente ningún cambio con respecto a la posición expuesta por el secretario de Estado, Foster Dulles, en un discurso pronunciado en San Francisco el pasado año.—Efe.

JRUSCHOF TODAVIA DESEA LA CONFERENCIA DE ALTO NIVEL

Londres, 11. — El jefe del Gobierno de la URSS, Nikita Jruschof, ha declarado que todavía desea la celebración de una conferencia cumbre entre el Este y el Oeste y que espera que la Asamblea General de las Naciones Unidas «preparará el camino» que haga posible su celebración.

El jefe del Gobierno soviético, en una carta al primer ministro británico, Harold Mac Millan, agrega que «la necesidad urgente» de conversaciones a alto nivel, se ha hecho aun más apremiante después de los recientes acontecimientos en el Próximo Oriente y Oriente Medio.

Jruschof culpó al presidente Eisenhower de la decisión de Rusia, en contra de inmediatas conversaciones a alto nivel, pero agrega que espera que la sesión especial de las Naciones Unidas abrirá camino a tales negociaciones entre jefes de Estado

El secretario de Estado norteamericano, John Foster Dulles— sigue Jruschof— no se recató en decir que los Estados Unidos participarían en las conversaciones a alto nivel en el Consejo de Seguridad, solo para justificar las acciones agresivas de Estados Unidos y Gran Bretaña en el Oriente Medio.

Tras manifestar que tales conversaciones no hubieran proporcionado oportunidad de serias discusiones por los jefes de Gobierno acerca del Oriente Medio, sino que sería una forma de malgastar inútilmente el tiempo, Jruschof añadió: «En esas circunstancias, llegamos a la conclusión de que no era necesario convocar al Consejo de Seguridad, sino una sesión especial de la Asamblea General de las Naciones Unidas, con el fin de adoptar rápidamente las medidas necesarias para detener la agresión».

La carta de Jruschof, entregada anoche en la Embajada británica, ha sido dada a la publicidad esta tarde.—Efe.

Reseña legislativa en MIES, revista mensual de Agricultura y Ganadería. Suscripción: 3 pesetas al mes. Apartado de Correos, 15. Palencia.

Chipre, problema

"Amistoso y franco intercambio de puntos de vista"

Así dice el comunicado de la entrevista Mac Millan-Menderes

Ankara, 11. — El primer ministro británico, Mac Millan, que llegó a esta capital la pasada noche, procedente de Atenas, ha reanudado hoy su conversaciones con el jefe del Gobierno turco, Adnan Menderes.

En una «cena de trabajo» con el jefe del Gobierno turco, Mac Millan dió a Menderes un resumen general de la situación en Chipre.—Efe.

TERMINARON LAS CONVERSACIONES DE MAC MILLAN SOBRE CHIPRE

Ankara, 11. — El primer ministro británico, Mac Millan, ha dado por terminadas sus conversaciones sobre el problema de Chipre, que ha celebrado en esta capital.

Hoy Mac Millan celebró dos reuniones con el jefe del Gobierno turco, Menderes, y con el ministro de Asuntos Exteriores, Fatin Zorlu, que duraron tres horas y media. Posteriormente fué anunciado que otra reunión prevista para mañana por la mañana había sido cancelada, toda vez que los estadistas británicos y turcos han dado por terminadas sus discusiones.

Los funcionarios turcos se han negado a hacer comentarios sobre el resultado de las conversaciones, pero se cree que Mac Millan ha explicado a Menderes y Zorlu el plan británico para Chipre y la forma de que Gran Bretaña tiene intención de aplicarlo.—Efe.

LOS PROBLEMAS SERAN RESUELTOS POR PLEBISCITOS

Atenas, 1. — El Arzobispo Makarios ha declarado en un comentario sobre la carta enviada ayer por el jefe del Gobierno soviético, al primer ministro griego, que los problemas del Oriente Medio solo podrán ser resueltos si se celebran plebiscitos bajo la supervisión de las Naciones Unidas en Iraq, Líbano y Chipre.—Efe.

COMUNICADO DE LA ENTREVISTA MENDERES-MAC MILLAN

Ankara, 11.—A la terminación de las conversaciones celebradas entre el primer ministro británico, Mac Millan, y el jefe del Gobierno turco, Menderes, ha sido facilitado un comunicado oficial, en el que se dice simplemente que Mac Millan y Menderes mantuvieron un «amistoso y franco intercambio de puntos de vista».

Fuentes políticas allegadas al Ministerio de Asuntos Exteriores informan que Turquía ha insistido en su anterior posición y que Mac Millan no ha podido cambiar en forma alguna el pensamiento turco.—Efe.

INFORME AL REY DE GRECIA

Atenas, 11.—El jefe del Gobierno, Constantin Karamanlis, se ha trasladado, por vía aérea, a la isla de Corfu, con el fin de informar al rey Pablo de los resultados de las conversaciones con el primer ministro británico, Mac Millan, sobre el problema de Chipre.—Efe.

MAC MILLAN SALIO PARA CHIPRE

Ankara, 11. — El primer ministro británico, Harold Mac Millan, ha salido por vía aérea, con dirección a Chipre, acompañado por el gobernador Sir Hugh Foot.

No se sabe si Mac Millan se detendrá durante algún tiempo en Chipre o sólo se trata de una escala de su avión para dejar a Foot en Nicosia.—Efe.

SORPRESA EN NICOSIA

Nicosia, 11.—En los círculos políticos ha constituído una sorpresa la llegada de Mac Millan, pues se tenía entendido que éste marcharía directamente a Londres desde Ankara.

El aterrizaje del avión en Nicosia se ha realizado en medio del máximo secreto. No se tiene ninguna información sobre el tiempo que el jefe del Gobierno británico piensa pasar en la capital chipriota.—Efe.

VISITO EL CUARTEL GENERAL DE LAS TROPAS BRITANICAS

Nicosia, 11. — El primer ministro británico, Harold Mac Millan y el gobernador de Chipre, Sir Hugh Foot, se han trasladado en un helicóptero de la Raf al campamento de Episcopia, Cuartel General de las fuerzas británicas de Tierra y Aire en Oriente Medio.—Efe.

Consultorio jurídico-social en MIES, revista de Agricultura y Ganadería. Apartado, 15. Palencia.

Imposición de la Medalla de Oro de Huesca a los ministros de Agricultura y Obras Públicas

Toda la provincia estuvo representada en el homenaje celebrado en aquella capital aragonesa

Huesca, 11. — La Medalla de Oro de la provincia, ha sido impuesta a los ministros de Agricultura y de Obras Públicas y al subsecretario de este Departamento, en un acto celebrado a las doce y media, en el salón del trono de la Diputación, abarrotado de público llegado de toda la provincia. En la presidencia, se hallaban, con los señores Cánovas, Vigón y Planas, el subsecretario de Agricultura; directores generales de Carreteras, Obras Hidráulicas, Colonización, gobernador civil, obispo de la Diócesis, presidente de la Diputación, alcalde, jefe del Servicio Nacional del Trigo y otras autoridades y representaciones. En otros lugares se hallaban las esposas de las autoridades y las Corporaciones provincial y municipal, Consejo del Movimiento y otras.

El presidente de la Diputación, don Enrique García Ruiz, pronunció unas palabras de ofrecimiento de la Medalla, en nombre de la provincia. Después, el gobernador civil, don José Riera, hizo una semblanza de los condecorados y puso de manifiesto el interés que han demostrado al tratar los problemas del riego del alto Aragón, que tanto beneficia a Huesca. Seguidamente hablaron los señores Planas Cánovas y Vigón, con palabras de agradecimiento por las Medallas.

Los ministros y acompañantes fueron obsequiados después con un almuerzo por las autoridades y a las cuatro de la tarde abandonaron la capital.—Cifra.

La hazaña del "Nautilus" comentada por "L'Osservatore Romano"

Ciudad del Vaticano, 11.—El diario vaticano "L'Osservatore Romano", ensalza el viaje del "Nautilus" como una hazaña para la cual "la historia es demasiado estrecha" y que alcanza límites de leyenda. Pero al mismo tiempo el diario crítica con galante firmeza el énfasis que algunos círculos norteamericanos han dado a la importancia militar de la hazaña.

Dice también el diario vaticano que la escena de la imposición por el presidente Eisenhower de la legión del mérito al comandante del "Nautilus", Anderson, en la Casa Blanca, podía haber sido contemplada sin reparos por figuras tales como Colón, Vasco de Gama, Blerict y Linbergh ,o por los míticos Icaro y Jason.

El diario dice: "Hubiéramos preferido que no se hubieran añadido argumentos políticos y militares, formulados por personas que, o bien miran la ciencia y la técnica en competición con otros logros, mostrando así una intención propagandística, o bien nuevamente ven la ciencia y la técnica por encima de todo al servicio no de la paz sino de la guerra: Ha sido visto inmediatamente este efecto de políticas que dividen, en contraste con la religión de la familia humana que une. Este contra Oeste, exactamente en la hora en que el submarino atómico estaba abriendo de un hemisferio a otro una nueva senda por la que podrían marchar más unidos".—Efe.

ESCRIBANIAS DE LUJO. ARTISTICOS MODELOS, EN I. G. DIARIO-DIA

Teatro Principal

Hoy, martes:

¡¡¡SENSACIONAL ACONTECIMIENTO!!!

ESTRENO de la maravillosa comedia de J. Calvo Sotelo

LA HERENCIA

Interpretada de manera magistral, por la GRAN COMPAÑIA DE COMEDIA DEL ESLAVA, de Valencia, de la que son primeras figuras

Andrés Mejuto - Margot Cottens y Antonio Ferrandis

Más apasionante y más discutida que «La Muralla», de este mismo autor

PRECIOS DE VERANO

EL FOLLETIN DE UNA NIÑA

Repudiada por su madre, Lady Diana, fué prohijada por un matrimonio inglés

Ahora ha perecido su madre adoptiva en la catástrofe aérea de Salisbury

Londres, 10.—Un angustioso misterio se cierne hoy sobre una de las posibles supervivientes, o posibles víctimas del accidente de aviación, en el que 25 personas perdieron la vida.

La atención de Londres está centrada en la suerte que haya podido correr la niña de cuatro años, Marcia Miller Lyccett, hija de Lady Diana Miller, que, a su vez, es hija de la Condesa viuda de Yarborough.

La niña ocupó la primera página de los periódicos el pasado marzo, cuando se descubrió que era hija natural de Lady Diana. Esta encargó a sus abogados que buscasen unos padres adoptivos para la pequeña, «porque ya no alimentaba ningún cariño hacia ella».

Marcia fué adoptada y Lady Diana no supo quién adoptó a la niña, ni qué le ocurrió.

Pero ayer, cuando el avión de la «Central African Airways» se estrelló al intentar aterrizar en Bengasi, fué revelado que Marcia Lycett, uno de los pasajeros, y Marcia Miller, hija de Lady Diana, era la misma persona.

La madre adoptiva de Marcia, señora Moira Lycett, pereció en el accidente.

A la una de la tarde de hoy, no se sabía todavía si Marcia estaba viva o muerta. Un representante de la «Central African Airways», declaró que todavía no podía facilitar la lista de los niños muertos en el accidente. Una de las supervivientes del accidente ha sido identificada como Anthea Gail Lycett, pero no se sabe todavía si se trata de la pequeña.

Entretanto, el padre adoptivo de Marcia, Michael Licett, se encuentra en una expedición científica en las selvas de Africa oriental. No se ha podido comunicar todavía con él.—Efe.

EL PADRE ADOPTIVO SE ENTERO DE LA CATASTROFE POR LA RADIO

Salisbury (Rodesia), 11. — Michael Lycett, padre adoptivo de la niña Anthea Lycett, que ha resultado herida en el accidente de aviación registrado en Bengasi, se encuentra en Zumbo (Mozanbique). Se enteró de la catástrofe, a través de la radio. Se cree que se trasladará a Bengasi tan pronto como le sea posible.—Efe.

LA PEQUEÑA RESULTO HERIDA

Londres, 1. — La tragedia de la pequeña de tres años de edad, Anthea Lycett, ha emocionado a los ingleses, puesto que ha perdido dos madres en el plazo de menos de un año.

Actualmente se encuentra en el Hospital Militar británico de Bengasi, con un brazo fracturado y varias quemaduras, después de haber sobrevivido al accidente aéreo ocurrido en Africa Central y en el que murieron 36 personas el pásado sábado.

Su auténtica madre, Lady Diana Miller, ha declarado anoche, a través de su abogado, que no tiene intención de reclamar a la niña, pero su abuela la Condesa de Yarborough, ha informado a los periodistas que «investigará la situación legal de su nieta».

La Condesa se indignó cuando Lady Diana repudió a su hija, y la desheredó con este motivo.

La otra abuela de la niña, la señora Florence Miller, ha declarado que «la familia tratará de recuperar a la pequeña».—Efe.

SE IDENTIFICA A LA HIJA DE LADY DIANA

Salisbury (Rodesia), 10. — El número de víctimas en el accidente de aviación ocurrido el sábado en Bengasi a un "Viscount" de la "Central African Airways" ha ascendido a 36 al fallecer uno de los niños que sobrevivió en el accidente.

Funcionarios de la citada compañía aérea declararon que uno de los niños que se salvó en el accidente falleció durante la noche en Bengasi, a causa de las heridas sufridas. El niño no ha sido identificado.

Otros dos niños que sobrevivieron a la catástrofe, no han sido todavía identificados.

Sin embargo, ha quedado establecida definitivamente la identificación de la cuarta niña, Anthea Gail Lycett, hija natural de Lady Diana Miller, adoptada por un matrimonio británico.

El director general de la Central African Airways, Stuart Shaw, y el abogado de Lady Diana, declararon a los periodistas que la identificación de la niña había sido positiva.—Efe.

La verdad del romance Margarita-Townsend

Londres, 1.—Una importante controversia está a punto de surgir, por motivo de un libro en el que se da cuenta de la verdad del romance entre la princesa Margarita y Peter Townsend.

Un diario informaba ayer que, por este motivo, la princesa había roto su amistad con el coronel. El libro en cuestión será publicado el próximo otoño en Londres.

No han sido revelados todavía los detalles del libro, pero en el Palacio de Buckingham se han negado a hacer comentarios en torno a esta cuestión. La princesa se encuentra actualmente en el Canadá y tampoco ha podido ser localizado Townsend, para obtener de él algún comentario.—Efe.

Quinto aniversario de la señora

D.ª Martina Hernández Pérez

Licenciada en Ciencias Químicas y Ex-profesora de la Escuela Normal y del Instituto de Palencia

que falleció en Zaragoza el día 13 de Agosto de 1953

A LOS 27 AÑOS DE EDAD

Después de recibir los Santos Sacramentos

D. E. P.

Su desconsolado esposo don Victorino Durántez Padierna; padres don Emilio Hernández y doña Patrocinio Pérez; hermanos políticos, tíos, primos y demás familia,

Al recordar a sus amistades tan triste fecha, suplican una oración por el eterno descanso de su alma.

Las misas que se celebren el día 13 de agosto en Madrid, a las once, en el Oratorio de Caballero de Gracia; en Carcastillo (Navarra); en Revilla Vallejera (Burgos); en Tariego de Cerrato; en el Convento de los Padres Trapenses de San Isidro; en la capilla de los HH. Maristas de Venta de Baños; en Villalcón; en San Cebrián de Campos; en Zaragoza; en la Parroquia de San Braulio y en el Convento de las MM. Agustinas; en Baños de Cerrato; en Valladolid, en la Parroquia de El Salvador; en Palencia, en la Capilla del Convento de las Angelinas; en San Francisco; en Venta de Baños, en la Parroquia de Santa Rosa de Lima y en Huesca, serán aplicadas por el eterno descanso de su alma.

El Eminentísimo Señor Cardenal Primado de Toledo, ha concedido 300 días de indulgencias en la forma acostumbrada.

M.C.D.2022